

แผนภูมิขั้นตอนการส่งออก : กระสอบพลาสติกสาน

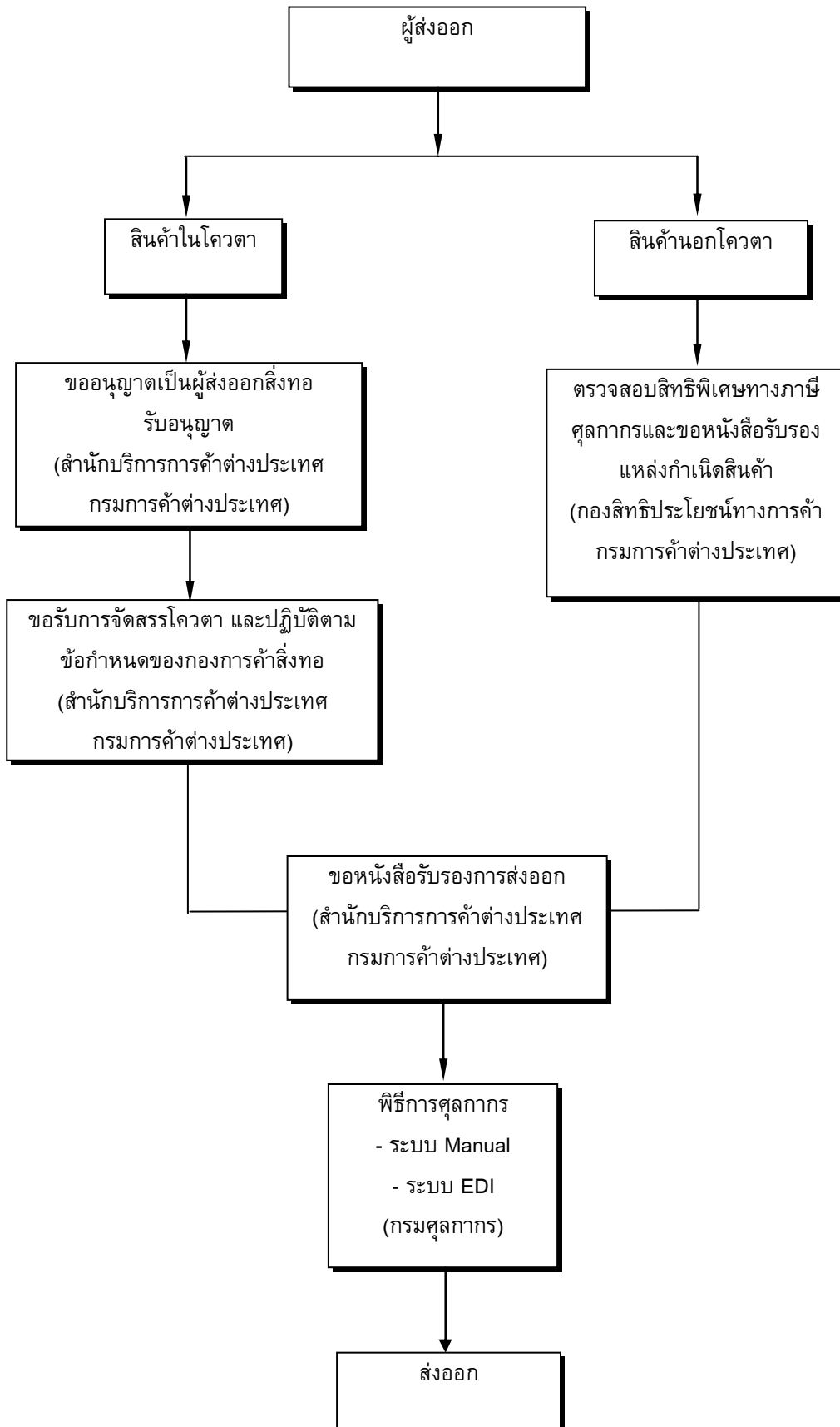

สินค้า/พิกัด	กฎหมายและระเบียบที่ควบคุม	ขั้นตอนการส่งออก	เอกสารที่ใช้ประกอบ	หน่วยงานที่ติดต่อ
<p>ขอบเขตการควบคุม</p> <p>เป็นสินค้าควบคุมโดยกำหนดให้เป็นสินค้าที่ต้องได้รับอนุญาตในการส่งออกและผู้ส่งออกต้องขอโควตาในการส่งออกไปยังประเทศที่มีข้อตกลงในด้านการค้าสิ่งทอกับประเทศไทย และสามารถทำการขอสิทธิพิเศษทางการค้าได้ด้วย</p> <p>ปัจจุบัน สินค้ากระสอบ โพลีโพรพิลีน อเมริกา ไม่ควบคุมการนำเข้า สามารถนำเข้าโดยเสรี ยุโรป - ก็ไม่ได้ควบคุมปริมาณนำเข้า ดูหนังสือรับรองแหล่งกำเนิดสินค้าอย่างเดี่ยว (Form c/o - Textite)</p>		<p>4. การแลกเปลี่ยนโควตาหลักและการมอบสิทธิการส่งออกด้วยและผ้าผืนให้กับบริษัทการค้าระหว่างประเทศ</p> <p>5. ขออนุญาตรับรองการส่งออก</p>		
	<p>3. ระเบียบกระทรวงพาณิชย์ ว่าด้วยการขึ้นทะเบียน เป็นผู้ขอหนังสือรับรอง Form A พ.ศ. 2541</p>	<p>กรณีเป็นสินค้าที่อยู่นอกโควตา</p> <p>3. ตรวจสอบสิทธิพิเศษทางภาษีศุลกากร และหนังสือรับรองแหล่งกำเนิดสินค้าจากกองสิทธิประโยชน์ทางการค้า กรมการค้าต่างประเทศ</p> <p>3.1 สำหรับการขอ Form A ให้ยื่นคำขอขึ้นทะเบียนเป็นผู้ขอหนังสือรับรอง Form A</p> <p>3.2 ยื่นแบบคำขอหนังสือรับรองฯ</p>	<p>3) ใบรับรองแหล่งกำเนิดสินค้า</p>	<p>-สำนักบริการการค้าต่างประเทศ กรมการค้าต่างประเทศ</p> <p>สายด่วนการค้าต่างประเทศ 1385</p>
	<p>4. พระราชบัญญัติศุลกากร พ.ศ. 2469 และฉบับแก้ไขเพิ่มเติมอีก 16 ฉบับ</p>	<p>4. ผ่านพิธีการส่งออกผ่านพิธีการทางศุลกากรตามปกติ</p>	<p>4) ใบขนส่งสินค้าขาออก (กศก. 101)</p> <p>5) บัญชีราคาสินค้า (Invoice) เท่าจำนวนใบขนส่งสินค้าขาออกที่ยื่นทั้งหมด</p> <p>6) บัญชีรายละเอียดการบรรจุหีบห่อ (Packing List)</p> <p>7) แบบธุรกิจต่างประเทศ (แบบ ธ.ต. 1) สำหรับของส่งออกที่มีมูลค่ามากกว่า 500,000 บาท</p> <p>8) คำร้องขอทำการตรวจสินค้า และบรรจุเข้าตู้คอนเทนเนอร์</p> <p>9) ใบอนุญาตให้ส่งออก/ หนังสือรับรอง/ หนังสือกำกับ/ ใบเบิกทางของส่วนราชการที่เกี่ยวข้อง</p>	<p>ส่วนการส่งออก กรมศุลกากร</p> <p>โทรศัพท์ : 0-2667-7242-43</p> <p>โทรสาร : 0-2671-5331</p> <p>สายด่วนกรมศุลกากร 1164</p>

สินค้า/พิกัด	กฎหมายและระเบียบที่ควบคุม	ขั้นตอนการส่งออก	เอกสารที่ใช้ประกอบ	หน่วยงานที่ติดต่อ
<p>สิทธิพิเศษทางภาษี</p> <p>ศุลกากร</p> <p>สามารถขอสิทธิพิเศษทางภาษีศุลกากรได้ หากส่งออกไปยังกลุ่มประเทศที่พัฒนาแล้ว เช่น ประเทศ ญี่ปุ่น และ แคนาดา เป็นต้น ทั้งนี้สามารถตรวจสอบการได้รับสิทธิพิเศษทางภาษีศุลกากร ได้ที่ กรมการค้าต่างประเทศ</p>	<p>กฎระเบียบที่เกี่ยวข้อง</p>	<ol style="list-style-type: none"> 1. ประกาศกระทรวงพาณิชย์ ว่าด้วยการส่งสินค้าออกไปนอกราชอาณาจักร (ฉบับที่ 39) พ.ศ. 2529 ลงวันที่ 12 กันยายน 2529 2. ประกาศกระทรวงพาณิชย์ ว่าด้วยการส่งสินค้าออกไปนอกราชอาณาจักร (ฉบับที่ 62) พ.ศ. 2535 3. ประกาศกรมการค้าต่างประเทศ เรื่อง การแจ้ง ชื่อ ที่ตั้งสำนักงานและที่ตั้งโรงงาน ผลิต ของผู้ส่งออกสินค้าสิ่งทอ (ฉบับที่ 1) พ.ศ. 2539 4. ประกาศกรมการค้าต่างประเทศ เรื่อง กฎว่าด้วยแหล่งกำเนิดสินค้าสิ่งทอประเทศสหรัฐอเมริกา (ฉบับที่ 1) พ.ศ. 2539 5. ประกาศกรมการค้าต่างประเทศ เรื่อง การยกเว้นการใช้หนังสือรับรองการส่งออกสินค้าสิ่งทอ (Textile Visa) และการหักปริมาณนำเข้าสินค้าสิ่งทอ (Quota for Textile and นำเข้าสินค้าสิ่งทอ (Quota for Textile and Apparel Articles) สำหรับสินค้าสิ่งทอประเภท Fashion Sample ที่นำเข้าประเทศสหรัฐอเมริกา (ฉบับที่ 1) พ.ศ.2540 6. ประกาศกรมการค้าต่างประเทศ เรื่อง การกำหนดรหัสหมายเลขผู้ผลิตสินค้าสิ่งทอไปสหรัฐอเมริกา (ฉบับที่ 1) พ.ศ.2540 7. ประกาศกรมการค้าต่างประเทศ เรื่อง กำหนดให้ผู้ได้รับหนังสือรับรองการส่งออกสินค้าสิ่งทอแสดงหลักฐานที่เกี่ยวกับการส่งออก พ.ศ.2546 8. ประกาศกรมการค้าต่างประเทศ เรื่อง การขอหนังสือรับรองการส่งออกสินค้าสิ่งทอรายการที่ไม่กำหนดโควตา พ.ศ. 2542 9. ประกาศกรมการค้าต่างประเทศ เรื่อง การจัดสรรโควตาส่งเสริมสินค้าสิ่งทอเป็นพิเศษแก่ผู้ผลิตและส่งออกที่ตั้งโรงงานอุตสาหกรรมผลิตสิ่งทอในเขตส่งเสริมการลงทุน (เขต 3) พ.ศ. 2542 10. ประกาศกรมการค้าต่างประเทศ เรื่อง รายการสินค้าสิ่งทอที่ประเทศสหรัฐอเมริกายกเลิกการจำกัดปริมาณนำเข้าและไม่ต้องใช้หนังสือรับรองการส่งออกสินค้าสิ่งทอประกอบการนำสินค้าเข้าประเทศสหรัฐอเมริกา พ.ศ. 2542 11. ประกาศกรมการค้าต่างประเทศ เรื่อง รายการสินค้าสิ่งทอที่ประเทศที่มีข้อตกลงกับประเทศไทย ยกเลิกการจำกัดปริมาณการนำเข้า พ.ศ. 2544 ประกาศ ณ วันที่ 22 พฤศจิกายน พ.ศ.2544 12. ระเบียบกระทรวงพาณิชย์ ว่าด้วยการบริหารการส่งออกด้ายและผ้าฝืน ไปยังประเทศที่มีข้อตกลงกับประเทศไทย(ฉบับที่ 6) พ.ศ. 2545 ประกาศ ณ วันที่ 27 กุมภาพันธ์ 2545 13. ระเบียบกระทรวงพาณิชย์ ว่าด้วยการบริหารการส่งออกด้ายและผ้าฝืน ไปยังประเทศที่มีข้อตกลงกับประเทศไทย(ฉบับที่ 7) พ.ศ. 2546 ประกาศ ณ วันที่ 3 กุมภาพันธ์ 2546 13. ประกาศกรมการค้าต่างประเทศ เรื่อง ประกาศที่มีข้อตกลงทางการค้าสิ่งทอและรายการสินค้าเครื่องนุ่งห่ม พ.ศ. 2545 ประกาศ ณ วันที่ 7 มีนาคม พ.ศ. 2545 14. ประกาศกรมการค้าต่างประเทศ เรื่อง โควตาหลักด้ายและผ้าฝืน พ.ศ. 2546 16. ประกาศกรมการค้าต่างประเทศ เรื่อง โควตากลาง ด้าย และผ้าฝืน พ.ศ. 2546 17. ประกาศกรมการค้าต่างประเทศ เรื่อง โควตากลาง ด้าย และผ้าฝืน (ฉบับที่ 2)พ.ศ. 2546 ประกาศ ณ วันที่ 26 กุมภาพันธ์ พ.ศ. 2546 18. ประกาศกรมการค้าต่างประเทศ เรื่อง การแลกเปลี่ยนโควตาหลักและการมอบสิทธิการส่งออกให้กับบริษัทการค้าระหว่างประเทศสินค้าด้ายและผ้าฝืน พ.ศ. 2546 19. ประกาศกรมการค้าต่างประเทศ เรื่อง การจำแนกรายการสินค้าด้ายและผ้าฝืนตามระดับความต้องการใช้โควตา พ.ศ. 2546 ประกาศ ณ วันที่ 7 มกราคม พ.ศ. 2546 20. ประกาศกรมการค้าต่างประเทศ เรื่อง รายการสินค้าสิ่งทอที่ประเทศสหรัฐอเมริกายกเลิกการจำกัดปริมาณการนำเข้า พ.ศ. 2545 ประกาศ ณ วันที่ 17 มกราคม พ.ศ. 2545 21. ประกาศกรมการค้าต่างประเทศ เรื่อง การกำหนดรหัสหมายเลขของผู้ผลิตสินค้าสิ่งทอไปยังสหภาพยุโรป พ.ศ. 2545 ประกาศ ณ วันที่ 15 มีนาคม พ.ศ. 2545 22. ประกาศกรมการค้าต่างประเทศ เรื่อง การยื่นคำขอเอกสารต่าง ๆ ที่เกี่ยวกับการส่งออกสินค้าสิ่งทอ ไปยังประเทศที่มีข้อตกลงกับประเทศไทย พ.ศ. 2545 ประกาศ ณ วันที่ 26 มีนาคม พ.ศ. 2545 		

ขั้นตอนการส่งออกโดยละเอียด : กระสอบพลาสติกสาน

ขั้นตอนการส่งออก	หลักฐาน/เอกสาร ประกอบ	หน่วยงาน ที่ติดต่อ	ค่าใช้จ่าย	ระยะเวลา ดำเนินงาน
<p>กรณีเป็นรายการสินค้าที่ต้องขอ โควตา</p> <p>1. ขอเป็นผู้ส่งออกผลิตภัณฑ์สิ่งทอที่มี ใช้ด้ายผ้าฝ้ายและเส้นผ้าสำเร็จรูป รับอนุญาต (การเป็นผู้ส่งออกรับอนุญาตมีอายุ ถึงวันที่ 31 ธันวาคมของปีที่รับจด ทะเบียน และต้องต่ออายุทะเบียน เป็นรายปี)</p> <p>เฉพาะกรณีผู้ส่งออกต้องการส่งออก ไปประเทศที่มีข้อตกลงกับประเทศไทย ในระเบียบกระทรวงพาณิชย์ว่าด้วยการ บริหารการส่งออกด้ายและผ้าฝ้ายไป ยังประเทศที่มีข้อตกลงกับประเทศไทย (ฉบับที่ 6) พ.ศ. 2545 และ (ฉบับที่ 7) พ.ศ. 2546</p>	<p>1. ผู้ขอจดทะเบียนรายใหม่ ยื่นขอตามแบบ สท.1, แบบ สท.1/2</p> <p>2. ผู้ขอต่ออายุทะเบียน ยื่นขอตามแบบ สท. 1/3</p> <p>3. กรณีเป็นผู้ขอจดทะเบียนใหม่ เป็นนิติบุคคลที่มีใช้ บริษัทการค้าระหว่างประเทศ ต้องแนบเอกสารประกอบ คือ</p> <ul style="list-style-type: none"> - สำเนาหนังสือรับรองการจดทะเบียนนิติบุคคลที่มี วัตถุประสงค์หลักเพื่อผลิตและส่งออกด้ายและผ้าฝ้าย ซึ่งรับรองไว้ก่อนหน้าวันยื่นขอไม่เกิน 1 เดือน - สำเนาใบรับแจ้งการประกอบกิจการโรงงานจำพวกที่ 2 (ร.ง. 2) หรือสำเนาใบอนุญาตประกอบกิจการโรงงาน (ร.ง.4) (กรณีเป็นโรงงานจำพวกที่ 3) หรือสำเนาใบอนุญาต ประกอบกิจการในนิคมอุตสาหกรรม หรือสำเนาหนังสือ รับรองของกระทรวงอุตสาหกรรม รับรองการประกอบ กิจการโรงงานภายในเขตประกอบการอุตสาหกรรมตาม พระราชบัญญัติโรงงาน พ.ศ.2535 - สำเนาใบทะเบียนภาษีมูลค่าเพิ่ม (แบบ ภพ.20) - สำเนาแบบยื่นรายการภาษีเงินได้หัก ณ ที่จ่าย (ภ.ง.ด. 1) และสำเนาใบเสร็จรับเงินภาษีอากรแสดง การเสียภาษีเงินได้หัก ณ ที่จ่าย (ภ.ง.ด. 1) ใน เดือนที่ยื่นขอจดทะเบียนหรือเดือนก่อนยื่นขอจด ทะเบียนไม่เกิน 2 เดือน (เฉพาะโรงงานจำพวกที่ 1) - หนังสือให้คำรับรองว่าจะปฏิบัติตามระเบียบกระทรวง พาณิชย์และประกาศกรมการค้าต่างประเทศตามแบบ สท.1/1 - แผนที่แสดงที่ตั้งสถานที่ประกอบการผลิต <p>4. กรณีผู้ขอจดทะเบียนใหม่เป็นบริษัทการค้าระหว่าง ประเทศ ต้องแนบเอกสารประกอบคือ</p>	<p>- สำนักบริการการค้าต่างประเทศ กรมการค้าต่างประเทศ โทรศัพท์ : 0-2547-4753-4 โทรสาร : 0-2547-4832</p> <p>- สำนักบริการการค้าต่างประเทศ กรมการค้าต่างประเทศ</p>	<p>- ค่าธรรมเนียม แบบพิมพ์ ชุดละ 60 บาท</p>	<p>45 วัน</p> <p>5 วัน (ยื่นขอต่ออายุทะเบียนฯ)</p>

ขั้นตอนการส่งออก	หลักฐาน/เอกสาร ประกอบ	หน่วยงาน ที่ติดต่อ	ค่าใช้จ่าย	ระยะเวลา ดำเนินงาน
	<p>รับไว้ก่อนหน้าวันยื่นขอไม่เกิน 1 เดือน</p> <p>- หนังสือให้คำรับรองว่าจะปฏิบัติตามระเบียบกระทรวงพาณิชย์และประกาศกรมการค้าต่างประเทศตามแบบ สท.1/1</p>			
<p>2. ขอรับจัดสรรโควตาประเภทต่าง ๆ</p> <p>2.1 โควตาหลัก</p> <p>(ขณะรอการจัดสรรโควตาหลักระหว่างเดือน มกราคม-กุมภาพันธ์ ผู้ส่งออกสามารถใช้โควตาหลักที่ประมาณว่าแต่ละรายจะพึงได้รับไม่เกินร้อยละ 70 ของประวัติการส่งออกโควตาหลักเบื้องต้นของแต่ละรายการสินค้า)</p>	<p>1. คำขอรับจัดสรรโควตาหลัก (แบบ สท. 2)</p> <p>2. ประวัติการส่งออก (เฉพาะผู้ส่งออกที่มีประวัติการส่งออกอยู่แล้ว)</p>	<p>- สำนักบริการการค้าต่างประเทศ กรมการค้าต่างประเทศ</p> <p>โทรศัพท์ : 0-2547-4753-4</p> <p>โทรสาร : 0-2547-4832</p>	<p>- ค่าแบบพิมพ์พร้อมซองและไปรษณีย์ 2 บาท</p>	<p>- ยื่นในวันที่ 1-15 มกราคมของทุกปี</p> <p>- ทราบผลในเดือน กุมภาพันธ์ของปี โควตา</p>
<p>2.2 โควตากลาง</p> <p>(สำหรับผู้ส่งออกรายใหม่หรือผู้ส่งออกที่ส่งออกไปแล้วไม่น้อยกว่าร้อยละ 50 ของโควตาหลักที่ได้ลงนามรับจัดสรร)</p>	<p>1. คำขอรับจัดสรรโควตากลาง (แบบ สท. 3) พร้อมซองของกรมการค้าต่างประเทศ</p> <p>2. หลักฐานการซื้อขายสินค้า (กรมการค้าต่างประเทศจะประกาศเป็นกรณีไป) (ยื่นขอรับตามวันและเดือนที่กำหนดในประกาศกรมการค้าต่างประเทศ เรื่อง โควตากลางค้าและผ้าฝ้าย พ.ศ.2546</p>			<p>- ภายใน 18 วันหลังการจัดสรรโควตา</p>
<p>2.3 โควตาส่งเสริมสินค้าสิ่งทอเป็นพิเศษแก่ผู้ผลิตและส่งออกที่ตั้งโรงงานอุตสาหกรรมผลิตสิ่งทอในเขตส่งเสริมการลงทุนเขต 3</p>	<p>1. คำขอรับจัดสรรโควตาส่งเสริมสินค้าสิ่งทอ เขตส่งเสริมการลงทุนเขต 3 (แบบสท. 3/3) พร้อมซอง</p> <p>2. หลักฐานการเป็นโรงงานที่ตั้งอยู่ในเขตส่งเสริมการลงทุนเขต 3</p> <p>- กรณีเป็นโรงงานจำพวกที่ 1 ต้องแสดงหลักฐานหนังสือรับรองจากส่วนราชการของกระทรวงพาณิชย์ หรือกระทรวงอุตสาหกรรมหรือการนิคมอุตสาหกรรมแห่ง</p>			

ขั้นตอนการส่งออก	หลักฐาน/เอกสาร ประกอบ	หน่วยงาน ที่ติดต่อ	ค่าใช้จ่าย	ระยะเวลา ดำเนินงาน
	<p>ประเทศไทย</p> <p>- กรณีเป็นโรงงานจำพวกที่ 3 ต้องแนบสำเนาใบอนุญาตประกอบกิจการโรงงาน (รง. 4)</p>			
3. ลงนามรับ หรือไม่รับหรือทักท้วง ปริมาณโควตาหลัก	<p>1. แบบพิมพ์แจ้งลงนามรับ ไม่รับหรือทักท้วงผลการคำนวณ โควตาหลัก</p> <p>2. หลักฐานปริมาณที่ได้รับการจัดสรร</p>	<p>- สำนักบริการการค้าต่างประเทศ กรมการค้าต่างประเทศ โทรศัพท์ : 0-2547-4753-4 โทรสาร : 0-2547-4832</p>	-	ภายใน 15 วัน
4. การแลกเปลี่ยนโควตาหลัก และการ มอบสิทธิการส่งออกถ่ายและผ้าฝืน ให้กับบริษัทการค้าระหว่างประเทศ	<p>1. คำขอมอบสิทธิการส่งออกให้บริษัทการค้าระหว่างประเทศ (แบบสท. 4)</p> <p>2. การแลกเปลี่ยนโควตาหลัก ให้ยื่นคำขอแลกเปลี่ยนโควตาผ่านสมาคมการค้าที่เกี่ยวข้องกับการผลิตหรือส่งออกถ่ายและผ้าฝืน สมาคมใดสมาคมหนึ่ง เพื่อให้การรับรองการแลกเปลี่ยนหรือยื่นขอแลกเปลี่ยนโควตาต่อกรมการค้าต่างประเทศ โดยตรง</p> <p>3. กรณีการมอบสิทธิการส่งออกผลิตภัณฑ์สิ่งทอที่มีใช้ถ่ายผ้าฝืน และเสื้อผ้าสำเร็จรูปให้กับบริษัทการค้าระหว่างประเทศ ที่ได้รับการส่งเสริมการลงทุน</p> <p>- บริษัทการค้าระหว่างประเทศที่อยู่ในเครือเดียวกัน ผู้มอบหรือผู้รับมอบสิทธิต้องแสดงหลักฐานการเป็นบริษัทในเครือเดียวกัน</p> <p>- บริษัทการค้าระหว่างประเทศที่ไม่ใช่บริษัทในเครือเดียวกัน ผู้มอบหรือผู้รับมอบจะต้องแสดงสัญญาตั้งเป็นตัวแทนนำเข้าวัตถุดิบแทนผู้ผลิต</p>	<p>- สำนักบริการการค้าต่างประเทศ กรมการค้าต่างประเทศ โทรศัพท์ : 0-2547-4753-4 โทรสาร : 0-2547-4832</p> <p>- สำนักงานการค้าต่างประเทศ ท่าอากาศยานเชียงใหม่ โทรศัพท์ : 0-5327-4671-2 โทรสาร : 0-5327-7901</p> <p>- สำนักงานการค้าต่างประเทศ จังหวัดขอนแก่น โทรศัพท์ : 0-4323-8115 : 0-4333-6674 โทรสาร : 0-4323-8115</p>	-	5 วัน
5. ขออนุญาตรับรองการส่งออก	<p>1. แบบพิมพ์คำร้องขออนุญาตรับรองการส่งออกสินค้า สิ่งทอ (แบบ สท. 6) โดยจะแตกต่างกันไปตามประเทศที่ส่งออกและตามที่กำหนดในประกาศกรมการค้าต่าง</p>	<p>- สำนักบริการการค้าต่างประเทศ กรมการค้าต่างประเทศ โทรศัพท์ : 0-2547-4753-4</p>	<p>- แบบ สท. 6 ฉบับละ 30 บาท - หนังสือรับรองฉบับละ</p>	<p>- ก่อนส่งออก 7 วัน - ยกเว้นส่งออกไปประเทศ อิตาลี</p>

ขั้นตอนการส่งออก	หลักฐาน/เอกสาร ประกอบ	หน่วยงาน ที่ติดต่อ	ค่าใช้จ่าย	ระยะเวลา ดำเนินงาน
<p>กรณีต่อไปนี้อย่างแสดงหลักฐานการส่งออก ต่อกรมการค้าต่างประเทศภายใน 90 วัน นับแต่วันที่ได้รับหนังสือรับรองการส่งออก</p> <p>5.1 ผู้ได้รับหนังสือรับรองการส่งออก สินค้าสิ่งทอไปประเทศสหรัฐ อเมริกาที่มีปริมาณการส่งออก แต่ละรายการเกินกว่า 5 โหล</p> <p>5.2 ผู้ได้รับหนังสือรับรองการส่งออก สินค้าสิ่งทอไปสหภาพยุโรป ที่มีปริมาณการส่งออกเกินกว่า 60 ชิ้น</p>	<p>ประเทศ เรื่อง การขอหนังสือรับรองการส่งออกสินค้า สิ่งทอ พ.ศ.2546</p> <p>2. บัญชีรายการสินค้า (Invoice)</p> <p>3. สำเนาใบขนสินค้า</p> <p>1. คู่ฉบับใบขนสินค้าขาออกฉบับม้วนน้ำเงิน (แบบ กศก.101 สีส้ม) ที่เจ้าหน้าที่ศุลกากรรับรองการรับบรรทุกสินค้าแล้ว</p> <p>2. สำเนาใบกำกับสินค้า (Invoice)</p> <p>3. สำเนาหนังสือรับรองการส่งออก</p>	<p>โทรสาร : 0-2547-4832</p>	<p>60 บาท</p>	<p>สเปน และกรีซ ในระหว่างเดือนที่ 1-9 ขอล่วงหน้าได้ไม่เกิน 3 เดือน</p>
<p>กรณีเป็นสินค้าที่อยู่นอกโควตา</p> <p>6. ขอหนังสือรับรองแหล่งกำเนิดสินค้า (C/O)</p>	<p>1. ใบกำกับสินค้า (Commercial Invoice)</p> <p>2. ใบตราส่งสินค้า (Bill of Lading - B/L) หรือใบรับส่งสินค้าทาง อากาศ (Air Waybill) หรือเอกสารแสดงการขนส่งสินค้าอื่น ๆ</p> <p>หมายเหตุ -สำเนาเอกสารให้ผู้มีอำนาจลงนามประทับตราสำคัญของ บริษัท ในสำเนาเอกสารรับรองความถูกต้อง</p> <p>-เปิดให้บริการขอหนังสือรับรอง ด้วยระบบ EDI ผ่านทาง Internet โดยยื่นใบสมัครใช้บริการด้วยระบบ EDI ต่อกรม การค้าต่างประเทศ</p>	<p>ผู้ส่งออกสามารถติดต่อขอรับจาก หน่วยงานใดหน่วยงานหนึ่ง ดังนี้</p> <p>-สำนักบริการการค้าต่างประเทศ กรมการค้าต่างประเทศ สายด่วนการค้าต่างประเทศ 1385</p> <p>-กลุ่มงานหนังสือสำคัญแหล่งกำเนิด สินค้า</p> <p>โทรศัพท์ : 0-2547-4753</p> <p>โทรสาร : 0-2547-4753</p> <p>-สำนักงาน ณ อาคารคลังสินค้า ท่าอากาศยานกรุงเทพ</p> <p>โทรศัพท์ : 0-2504-2713-4</p>	<p>30 บาท</p>	<p>40-60 นาที</p>

ขั้นตอนการส่งออก	หลักฐาน/เอกสาร ประกอบ	หน่วยงาน ที่ติดต่อ	ค่าใช้จ่าย	ระยะเวลา ดำเนินงาน
<p>8. ขออนุญาตส่งออก</p> <p>กรณีต่อไปนี้ต้องแสดงหลักฐานการส่งออกต่อกรมการค้าต่างประเทศภายใน 90 วัน นับแต่วันออกหนังสือรับรองการส่งออก</p> <p>8.1 ผู้ได้รับหนังสือรับรองการส่งออกสินค้าสิ่งทอไปประเทศสหรัฐอเมริกาที่มีปริมาณการส่งออกแต่ละรายการเกินกว่า 5 โทล</p> <p>8.2 ผู้ได้รับหนังสือรับรองการส่งออกสินค้าสิ่งทอไปสหภาพยุโรปที่มีปริมาณการส่งออกเกินกว่า 60 ชิ้น</p>	<p>1. แบบพิมพ์คำร้องขอหนังสือรับรองการส่งออกสินค้าสิ่งทอ (แบบ สท. 6) โดยจะแตกต่างกันไปตามประเทศที่ส่งออกและตามที่กำหนดในประกาศกรมการค้าต่างประเทศ เรื่อง การขอหนังสือรับรองการส่งออกสินค้าสิ่งทอ พ.ศ.2546</p> <p>2. บัญชีรายการสินค้า (Invoice)</p> <p>3. สำเนาใบขนสินค้า</p> <p>1. คู่มือใบขนสินค้าขาออกฉบับมูมน้ำเงิน (แบบ กศก.101 สีส้ม) ที่เจ้าหน้าที่ศุลกากรรับรองการรับบรรทุกสินค้าแล้ว</p> <p>2. สำเนาใบกำกับสินค้า (Invoice)</p> <p>3. สำเนาหนังสือรับรองการส่งออก</p>	<p>- สำนักบริการการค้าต่างประเทศ กรมการค้าต่างประเทศ โทรศัพท์ : 0-2547-4753-4 โทรสาร : 0-2547-4832</p>	<p>- แบบ สท. 6 ฉบับละ 30 บาท - หนังสือรับรองฉบับละ 60 บาท</p>	<p>- ก่อนส่งออก 7 วัน - ยกเว้นส่งออกไปประเทศ อิตาลี สเปน และกรีซ ในระหว่างเดือนที่ 1-9 ขอล่วงหน้าได้ไม่เกิน 3 เดือน</p>
<p>ในทุกกรณี</p> <p>9. แจ้งชื่อ ที่ตั้งสำนักงานและที่ตั้งโรงงานผลิต เพื่อกำหนดรหัสหมายเลขผู้ผลิตสินค้าสิ่งทอ</p>	<p>1. แบบพิมพ์การแจ้งชื่อที่ตั้งสำนักงาน และที่ตั้งโรงงานผลิตของผู้ส่งออกสินค้าสิ่งทอ</p> <p>2. สำเนาหนังสือรับรองการจดทะเบียนนิติบุคคลซึ่งรับรองไว้ก่อนหน้าวันแจ้งไม่เกิน 1 เดือน หรือสำเนาบัตรประจำตัวประชาชน</p> <p>3. สำเนาใบทะเบียนภาษีมูลค่าเพิ่ม (ภพ.20) หรือ สำเนาบัตรประจำตัวผู้เสียภาษี</p>	<p>กรมการค้าต่างประเทศ</p>	<p>-</p>	<p>-</p>

ขั้นตอนการส่งออก	หลักฐาน/เอกสาร ประกอบ	หน่วยงาน ที่ติดต่อ	ค่าใช้จ่าย	ระยะเวลา ดำเนินงาน
	4. หลักฐานการครอบครองสถานที่ประกอบการผลิต			
10. ผ่านพิธีการศุลกากร ระบบ Manual	1) รับใบขนสินค้า ตรวจสอบพิธีการลงทะเบียนและสินค้าออก เลขที่ใบขนส่งสินค้า 2) เจ้าหน้าที่ประเมินตรวจสอบความครบถ้วนถูกต้อง ประเมินราคาสินค้าตรวจสอบการของเอกสาร/ตรวจสอบพิกัด/ราคา 3) บันทึกข้อมูลเข้าเครื่องคอมพิวเตอร์ 4) รับชำระภาษีอากร เงินประกัน หนังสือธนาคารค้ำประกัน 5) ลงทะเบียนตรวจปล่อยสินค้า 6) กำหนดชื่อผู้ตรวจปล่อยสินค้าเครื่องคอมพิวเตอร์ตรวจสอบ 7) เจ้าหน้าที่ตรวจของทุก shipment บันทึกผลการตรวจปล่อย เข้าเครื่องคอมพิวเตอร์ 8) ควบคุมการบรรจุของเข้าตู้คอนเทนเนอร์ 9) นำของออกจากการทำเรือ ฯ ผ่านการตรวจสอบสินค้า ของศุลกากร	ส่วนการส่งออก กรมศุลกากร โทรศัพท์ : 0-2667-7242-43 โทรสาร : 0-2671-5331 สายด่วนกรมศุลกากร 1164	-ค่าธรรมเนียม ใบขนสินค้า200 บาท -ค่าบันทึกข้อมูล เข้าระบบ70 บาท	20 นาที
ระบบ EDI ผู้ส่งออกต้องจดทะเบียนเป็นผู้ใช้ EDI โดย ตรงกับกรมศุลกากร เลือกใช้บริการของบริษัทเอกชนผู้ให้บริการ EDI (VAN)	<u>ขั้นที่ 1</u> 1) บันทึกข้อมูล Invoice และใบขนสินค้า ผ่านโปรแกรมจัดทำ ใบขนสินค้า เข้าเครื่องคอมพิวเตอร์ของผู้ส่งออก 2) ส่งข้อมูลผ่านสายสื่อสาร เข้าเครื่องคอมพิวเตอร์ของ กรมศุลกากร 3) เครื่องคอมพิวเตอร์ของกรมศุลกากรรับข้อมูลตรวจสอบความ ถูกต้อง ออกเลขที่ใบขนสินค้ากำหนดเงื่อนไขการตรวจของ (Green line, Red line) แจ้งให้ผู้ส่งออกทราบผ่านสายสื่อสาร	ส่วนการส่งออก สำนักงานศุลกากรท่าเรือกรุงเทพ กรมศุลกากร โทรศัพท์ : 0-2667-7242-43 โทรสาร : 0-2671-5331 สายด่วนกรมศุลกากร 1164	-	ขึ้นอยู่กับระบบ ของซอฟต์แวร์
	<u>ขั้นที่ 2</u> 1) ผู้ส่งออกพิมพ์ใบขนสินค้า 2) ชำระค่าภาษีอากร ณ ที่ทำการศุลกากร (ถ้ามี) 3) ใบขนสินค้าและเอกสารประกอบ			