

แผนภูมิขั้นตอนการส่งออก : ถ่านไม้

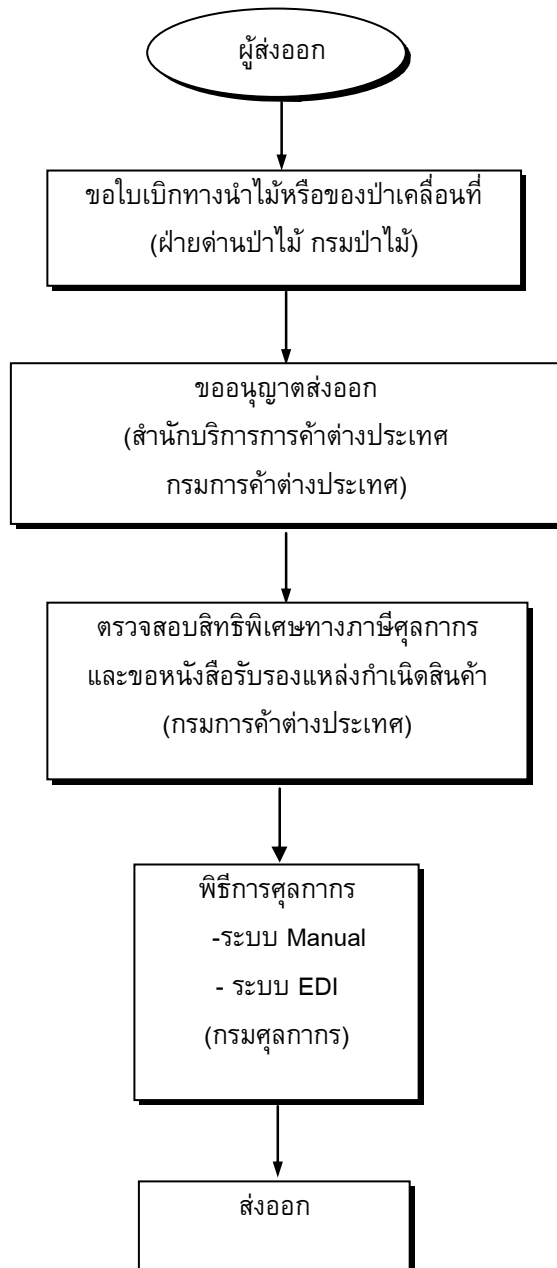

กฎหมาย / ระเบียบและขั้นตอนการส่งออกโดยสรุป : ถ่านไม้

สินค้า/พิกัด	กฎหมายและระเบียบที่ควบคุม	ขั้นตอนการส่งออก	เอกสารที่ใช้ประกอบ	หน่วยงานที่ติดต่อ
<p>ถ่านไม้ 4402000000</p> <p><u>อัตราภาษี</u> ยกเว้นอากรขาออก (ตรวจสอบกับฝ่ายพิธีการส่งออกอีกครั้งหนึ่ง)</p> <p><u>ขอบเขตการควบคุม</u> ถ่านไม้ทุกชนิดเป็นสินค้าที่ต้องขออนุญาตในการส่งออกไปนอกราชอาณาจักร ยกเว้นการส่งถ่านไม้ยางพาราออกทางด่านศุลกากรสะเดาและเบตง</p> <p><u>สิทธิพิเศษทางภาษีศุลกากร</u> สามารถขอสิทธิพิเศษทางภาษีศุลกากรได้ หากส่งออกไปยังกลุ่มประเทศที่พัฒนาแล้ว เช่น สหภาพยุโรป แคนาดา โปแลนด์ เป็นต้น</p>	<p>1.1 ประกาศกรมการค้าต่างประเทศ เรื่อง การส่งถ่านไม้ ออกไปนอกราชอาณาจักร</p> <p>1.2 กฎกระทรวง ฉบับที่ 19 (พ.ศ. 2507) ออกตามความในพระราชบัญญัติป่าไม้ พ.ศ. 2484 ว่าด้วยการหาของป่าหวงห้าม (ถ่านไม้)</p> <p>2.1 ประกาศกระทรวงพาณิชย์ เรื่อง การส่งสินค้าออกไปนอกราชอาณาจักร ฉบับที่ 4 (พ.ศ. 2522)</p> <p>2.2 ประกาศกรมฯ เรื่อง การอนุญาตให้ส่งถ่านไม้ ยูคาลิปตัสออกไปนอกราชอาณาจักร พ.ศ. 2542 ลงวันที่ 1 เมษายน พ.ศ. 2542</p> <p>3. ระเบียบกระทรวงพาณิชย์ ว่าด้วยการขึ้นทะเบียนเป็นผู้ขอหนังสือรับรอง Form A พ.ศ. 2541</p> <p>4. พระราชบัญญัติศุลกากร พ.ศ. 2469 และฉบับแก้ไขเพิ่มเติมอีก 16 ฉบับ หวงห้าม</p>	<p>1. ขอใบเบิกทางนำไม้ หรือของป่าเคลื่อนที่ และขอหนังสือรับรอง (สำหรับถ่านไม้ ยูคาลิปตัส)</p> <p>2. ขอรับใบอนุญาตส่งออกไปนอกราชอาณาจักร (เพื่อกิจการค้า) หรือ แบบ อ. 4</p> <p>3. ตรวจสอบสิทธิพิเศษทางภาษีศุลกากร และขอใบรับรองแหล่งกำเนิดสินค้า</p> <p>4. พิธีการศุลกากร</p>	<p>1. คำขอใบเบิกทางนำไม้ หรือของป่าเคลื่อนที่และใบอนุญาตตั้งเตาเผาถ่าน</p> <p>2. คำร้องขอรับใบอนุญาตส่งสินค้าออกไปนอกราชอาณาจักร</p> <p>3. ใบรับรองแหล่งกำเนิดสินค้า</p> <p>4.1 ใบขนส่งสินค้าขาออก (กตค. 101) 4.2 บัญชีรายละเอียดการบรรจุหีบห่อ (Packing List) 4.3 บัญชีราคาสินค้า (Invoice) 4.4 บัญชีรายละเอียดการบรรจุหีบห่อ (Packing List) 4.5 คำร้องขอทำการตรวจสินค้าและบรรจุเข้าตู้คอนเทนเนอร์ 4.6 แบบธุรกิจต่างประเทศ (แบบ ฐต. 1) สำหรับของส่งออกที่มีมูลค่ามากกว่า 500,000 บาท</p>	<p>- ฝ่ายด่านป่าไม้ สำนักป้องกันและควบคุมไฟป่า กรมป่าไม้ โทรศัพท์ : 0-2579-8606 โทรสาร : 0-2579-8606</p> <p>-สำนักบริการการค้าต่างประเทศ กรมการค้าต่างประเทศ สายด่วนการค้าต่างประเทศ 1385</p> <p>-สำนักบริการการค้าต่างประเทศ กรมการค้าต่างประเทศ สายด่วนการค้าต่างประเทศ 1385</p> <p>ส่วนการส่งออก กรมศุลกากร โทรศัพท์ : 0-2667-7242-43 โทรสาร : 0-2671-5331 สายด่วนกรมศุลกากร 1164</p>

สินค้า/พิกัด	กฎหมายและระเบียบที่ควบคุม	ขั้นตอนการส่งออก	เอกสารที่ใช้ประกอบ	หน่วยงานที่ติดต่อ
<p>ทั้งนี้สามารถตรวจสอบการได้รับสิทธิพิเศษทางภาษีศุลกากร ได้ที่กรมการค้าต่างประเทศ</p>	<p>กฎระเบียบทั่วไปที่เกี่ยวข้อง</p> <ol style="list-style-type: none"> 1. กฎกระทรวง ฉบับที่ 2 (พ.ศ. 2507) 2. ประกาศกระทรวงพาณิชย์ เรื่อง กำหนดมาตรการจัดระเบียบในการส่งสินค้าออกไปนอกราชอาณาจักร ฉบับที่ 3 (พ.ศ. 2522) 3. พระราชบัญญัติการส่งออกป็นอก และการนำเข้ามาในราชอาณาจักร พ.ศ. 2522 4. กฎกระทรวง (พ.ศ. 2522) ออกตามพระราชบัญญัติการส่งออกและการนำเข้ามาในราชอาณาจักรซึ่งสินค้าพ.ศ. 2522 5. กฎกระทรวง ฉบับที่ 3 (พ.ศ. 2526) 		<p>4.7 ใบเบิกทางนำไม้หรือของป่าเคลื่อนที่</p> <p>4.8 ใบอนุญาตส่งออกป็นนอกราชอาณาจักร เพื่อกิจการค้าหรือ แบบ อ.4</p>	
<p>หมายเหตุ : อนุญาตให้ส่งออกถ่านไม้ได้ ในกรณีที่นำติดตัวออกไปเพื่อใช้ในเฉพาะตัว หรือในกรณีที่ยานพาหนะนำออกไปเพื่อใช้ในยานพาหนะนั้นๆ หรือในกรณีที่นำออกไปเป็นตัวอย่างเท่าที่จำเป็น</p>				

ขั้นตอนการส่งออกโดยละเอียด : ถ่านไม้

ขั้นตอนการส่งออก	หลักฐาน/เอกสาร ประกอบ	หน่วยงาน ที่ติดต่อ	ค่าใช้จ่าย	ระยะเวลา ดำเนินงาน
<p>1. ขอใบเบิกทางนำไม้ หรือของป่า เคลื่อนที่และขอหนังสือรับรอง (สำหรับถ่านไม้ยูคาลิปตัสว่าเป็น ถ่านไม้ที่เผาจากไม้ยูคาลิปตัสที่ ปลูกขึ้นในที่ดินกรรมสิทธิ์ สำหรับ ประกอบการยื่นคำขอรับใบ อนุญาตส่งออกไปนอกราช อาณาจักร)</p>	<p>1. คำขอใบเบิกทางนำไม้ หรือของป่าเคลื่อนที่</p> <p>2. ใบอนุญาตตั้งเตาเผาถ่าน</p> <p>3. กรณีนิติบุคคล</p> <ul style="list-style-type: none"> -สำเนาใบสำคัญแสดงการจดทะเบียนจัดตั้งนิติบุคคล -หนังสือรับรองเกี่ยวกับอำนาจการจัดการและวัตถุประสงค์ ของนิติบุคคล -ใบทะเบียนการค้า <p>4. กรณีบุคคลธรรมดา</p> <ul style="list-style-type: none"> - สำเนาบัตรประชาชน <p>5. ตัวอย่างสินค้า</p>	<p>-สำนักงานป่าไม้แห่งท้องถิ่นนั้น ๆ ในกรณีต่างจังหวัด</p> <p>- สำนักป้องกันและควบคุมไฟป่า กรมป่าไม้</p> <p>โทรศัพท์ : 0-2579-8606</p> <p>โทรสาร : 0-2579-8606</p>	<p>-ค่าธรรมเนียมใบอนุญาต 5 บาท</p>	<p>1 วัน</p>
<p>2. ขอรับใบอนุญาตส่งออกไปนอกราชอาณาจักร (เพื่อกิจการค้า) หรือ แบบ อ. 4</p>	<p>1. คำร้องขอรับใบอนุญาตส่งสินค้าออกไปนอกราชอาณาจักร (เพื่อกิจการที่เป็นการค้า) หรือ แบบ อ. 3</p> <p>2. บัญชีราคาสินค้า (Invoice)</p> <p>3. สัญญาซื้อขาย หรือ L/C</p> <p>4. ใบเบิกทางจากกรมป่าไม้</p> <p>5. หนังสือรับรองจากกรมป่าไม้วว่าเป็นไม้ที่เผาจากไม้ยูคาลิปตัสที่ ปลูกขึ้นในที่ดินกรรมสิทธิ์ (สำหรับถ่านไม้ยูคาลิปตัส)</p>	<p>- สำนักบริการการค้าต่างประเทศ กรมการค้าต่างประเทศ</p> <p>โทรศัพท์ : 0-2547-4753-4</p> <p>โทรสาร : 0-2547-4831</p>	<p>-ค่าธรรมเนียมคำร้องฉบับละ 10 บาท</p> <p>-ค่าธรรมเนียมส่งออก หรือ นำเข้าฉบับละ 20 บาท</p>	<p>7-8 วัน</p>
<p>3. ขอหนังสือรับรองแหล่งกำเนิดสินค้า (C/O)</p>	<p>1. ใบกำกับสินค้า (Commercial Invoice)</p> <p>2. ใบตราส่งสินค้า (Bill of Landing - B/L) หรือใบรับส่งสินค้าทางอากาศ (Air Waybill) หรือเอกสารแสดงการขนส่งสินค้าอื่น ๆ</p> <p>หมายเหตุ -สำเนาเอกสารให้ผู้มีอำนาจลงนามประทับตราสำคัญของ บริษัท ในสำเนาเอกสารรับรองความถูกต้อง</p> <p>-เปิดให้บริการขอหนังสือรับรอง ด้วยระบบ EDI ผ่านทาง Internet โดยยื่นใบสมัครใช้บริการด้วยระบบ EDI ต่อกรมการค้าต่างประเทศ</p>	<p>ผู้ส่งออกสามารถติดต่อขอรับจากหน่วยงานใดหน่วยงานหนึ่ง ดังนี้</p> <p>-สำนักบริการการค้าต่างประเทศ กรมการค้าต่างประเทศ</p> <p>สายด่วนการค้าต่างประเทศ 1385</p> <p>-กลุ่มงานหนังสือสำคัญแหล่งกำเนิดสินค้า</p> <p>โทรศัพท์ : 0-2547-4753</p>	<p>30 บาท</p>	<p>40-60 นาที</p>

ขั้นตอนการส่งออก	หลักฐาน/เอกสาร ประกอบ	หน่วยงาน ที่ติดต่อ	ค่าใช้จ่าย	ระยะเวลา ดำเนินงาน
	<p>หมายเหตุ -สำเนาเอกสารให้ผู้มีอำนาจลงนามประทับตราสำคัญของบริษัท ในสำเนาเอกสารรับรองความถูกต้อง</p> <p>-เปิดให้บริการขอหนังสือรับรอง ด้วยระบบ EDI ผ่านทาง Internet โดยยื่นใบสมัครใช้บริการด้วยระบบ EDI ต่อกรมการค้าต่างประเทศ</p>	<p>-กลุ่มงานหนังสือสำคัญแหล่งกำเนิดสินค้า โทรศัพท์ : 0-2547-4753 โทรสาร : 0-2547-4753</p> <p>-สำนักงาน ณ อาคารคลังสินค้าท่าอากาศยานกรุงเทพ โทรศัพท์ : 0-2504-2713-4 โทรสาร : 0-2504-2713</p> <p>-สำนักงาน ณ กองตรวจสินค้าขาออกกรมศุลกากร ท่าเรือกรุงเทพ โทรศัพท์ : 0-2249-2106 : 0-2240-2232 โทรสาร : 0-2240-2232</p> <p>- สายด่วนกรมศุลกากร 1164</p>		
<p>4.2 Form D (ใช้กับกลุ่ม อาเซียน AFTA) Form GSTP (ใช้กับกลุ่มประเทศกำลังพัฒนาด้วยกันที่เป็นสมาชิกในข้อตกลง GSTP)</p>	<p>1. สำเนาใบกำกับสินค้า (Commercial Invoice)</p> <p>2. สำเนาใบตราส่งสินค้า (Bill of Lading - B/L) หรือใบรับส่งสินค้าทางอากาศ (Air Waybill) หรือเอกสารแสดงการขนส่งสินค้าอื่น ๆ</p> <p>3. หนังสือรับรองอัตราส่วนต้นทุนการผลิตสินค้าทั่วไป</p> <p>หมายเหตุ -สำเนาเอกสารให้ผู้มีอำนาจลงนามประทับตราสำคัญของบริษัท ในสำเนาเอกสารรับรองความถูกต้อง</p> <p>-เปิดให้บริการขอหนังสือรับรอง ด้วยระบบ EDI ผ่านทาง Internet โดยยื่นใบสมัครใช้บริการด้วยระบบ EDI ต่อกรมการค้าต่างประเทศ</p>	<p>ผู้ส่งออกสามารถติดต่อขอรับจากหน่วยงานใดหน่วยงานหนึ่ง ดังนี้</p> <p>-สำนักบริการการค้าต่างประเทศกรมการค้าต่างประเทศ</p> <p>สายด่วนการค้าต่างประเทศ 1385</p> <p>-กลุ่มงานหนังสือสำคัญแหล่งกำเนิดสินค้า โทรศัพท์ : 0-2547-4753 โทรสาร : 0-2547-4753</p> <p>-สำนักงาน ณ อาคารคลังสินค้าท่าอากาศยานกรุงเทพ โทรศัพท์ : 0-2504-2713-4 โทรสาร : 0-2504-2713</p>	30 บาท	40-60 นาที

ขั้นตอนการส่งออก	หลักฐาน/เอกสาร ประกอบ	หน่วยงาน ที่ติดต่อ	ค่าใช้จ่าย	ระยะเวลา ดำเนินงาน
	<p>ขั้นที่ 2</p> <p>1) ผู้ส่งออกพิมพ์ใบขนสินค้า</p> <p>2) ชำระค่าภาษีอากร ณ ที่ทำการศุลกากร (ถ้ามี)</p> <p>3) ใบขนสินค้าและเอกสารประกอบ</p>			
7) ยื่นขอคืนอากรตามมาตรา 19 ทวิ	<p>1) ใบแนบใบขนสินค้าขาเข้าของวัตถุดิบ</p> <p>2) ใบแนบใบขนสินค้าขาออก ขอคืนอากรตามมาตรา 19 ทวิ (กศก. 113)</p> <p>3) ใบขอคืนค่าภาษีอากร และหนังสือธนาคารค้ำประกัน พร้อมบัญชีรายละเอียดตามแบบ กศก. (111)</p> <p>4) รายงานคอมพิวเตอร์แสดงยอดอากรที่ขอคืนอากร หรือแผ่นบันทึกข้อมูลตามแบบที่กรมศุลกากรกำหนด (กรณีและผู้ประสงค์ ขอคืนอากรจะจัดทำรายงานคอมพิวเตอร์ด้วยตนเอง)</p>	<p>- ฝ่ายคืนอากรการผลิตเพื่อการส่งออก</p> <p>สำนักสิทธิประโยชน์ทางภาษีศุลกากร , กรมศุลกากร</p> <p>โทรศัพท์ : 0-2667-7061-5</p> <p>โทรสาร : 0-2240-2303</p> <p>- สายด่วนกรมศุลกากร 1164</p>	-	30 วัน