

แผนภูมิขั้นตอนการส่งออก : มันสำปะหลังอัดเม็ดและมันเส้น

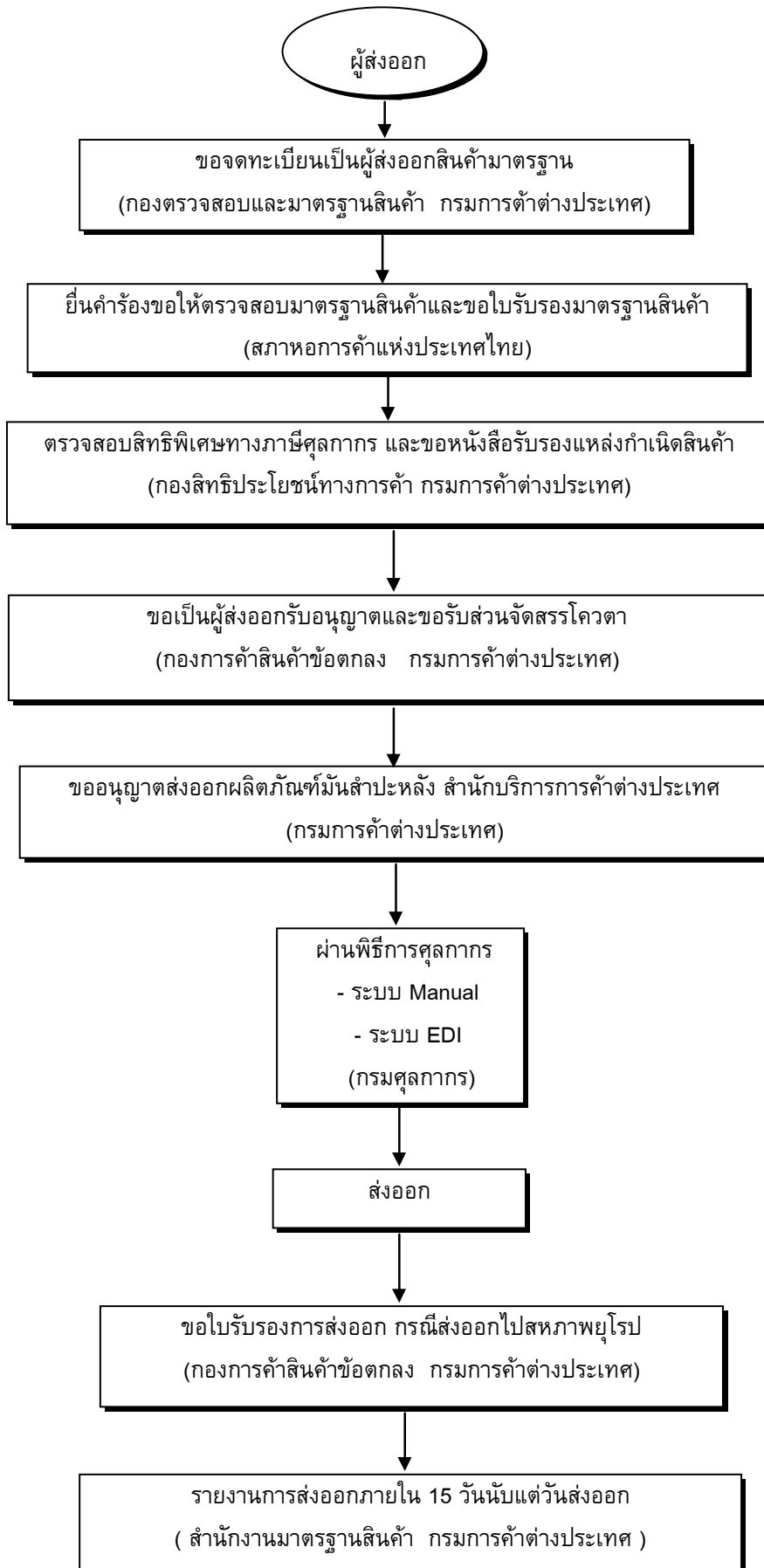

กฎหมาย / ระเบียบและขั้นตอนการส่งออกโดยสรุป : น้ำมันปะหลังอัดเม็ดและมันเส้น

สินค้า/พิกัด	กฎหมายและระเบียบที่ควบคุม	ขั้นตอนการส่งออก	เอกสารที่ใช้ประกอบ	หน่วยงานที่ติดต่อ
<p>มันสำปะหลังอัดเม็ด 0714100204 มันเส้น 0714100906</p> <p><u>อัตราภาษี</u> ยกเว้นอากรขาออก</p> <p><u>ขอบเขตการควบคุม</u> ผลิตภัณฑ์ที่ได้จากการแปรรูปหัวมันสำปะหลัง ไม่ว่าจะมียี่สิบแปด หรือเป็นชิ้น แผ่น ก้อน แท่ง เม็ด หรือมีลักษณะอื่นใดแต่ไม่รวมถึงแป้งมันสำปะหลัง และกากมันสำปะหลัง และมันสำปะหลังที่ปอกเปลือกให้สะอาดแล้วบรรจุในภาชนะที่เหมาะสมที่แสดงให้เห็นว่าใช้สำหรับบริโภค</p>	<p>1. กฎกระทรวง ฉบับที่ 1 (พ.ศ. 2504) ออกตามความในพระราชบัญญัติมาตรฐานสินค้าขาออก พ.ศ. 2503 ว่าด้วยผู้ทำการค้าขาออก ซึ่งสินค้ามาตรฐาน ฉบับลงวันที่ 24 กุมภาพันธ์ 2504</p>	<p>1) ขอจดทะเบียนเป็นผู้ส่งออกซึ่งสินค้ามาตรฐาน ต่อสำนักงานมาตรฐานสินค้า</p>	<p>1) ใบจดทะเบียนเป็นผู้ส่งออกซึ่งสินค้ามาตรฐาน</p>	<p>- สำนักงานมาตรฐานสินค้า กรมการค้าต่างประเทศ โทรศัพท์ : 0-2547-4749-50 โทรสาร : 0-2547-4748</p>
	<p>2.1 ประกาศกระทรวงเศรษฐกิจ เรื่อง แต่งตั้งผู้ออกใบรับรองมาตรฐานสินค้า ฉบับลงวันที่ 4 มกราคม 2511</p> <p>2.2 ประกาศกระทรวงพาณิชย์ เรื่อง กำหนดอัตราค่าบริการการตรวจสอบมาตรฐานสินค้า และการออกใบรับรองมาตรฐานสินค้าผลิตภัณฑ์มันสำปะหลัง ฉบับลงวันที่ 7 เมษายน 2524</p>	<p>2) ยื่นคำร้องขอให้ตรวจสอบมาตรฐานสินค้า และขอใบรับรองมาตรฐาน ต่อสภาหอการค้าแห่งประเทศไทย</p>	<p>2) ใบรับรองมาตรฐานสินค้าผลิตภัณฑ์มันสำปะหลัง</p>	<p>- ฝ่ายมาตรฐานสินค้า สภาหอการค้าแห่งประเทศไทย โทรศัพท์ : 0-2622-1111 ต่อ 614 โทรสาร : 0-2622-1994</p>
	<p>3. ระเบียบกระทรวงพาณิชย์ ว่าด้วยการขึ้นทะเบียนเป็นผู้ขอหนังสือรับรอง Form A พ.ศ. 2541</p>	<p>3) ตรวจสอบสิทธิพิเศษทางภาษีศุลกากร และขอหนังสือรับรองแหล่งกำเนิดสินค้า จากกองสิทธิประโยชน์ทางการค้า</p>	<p>3) ใบรับรองแหล่งกำเนิดสินค้า</p>	<p>- สำนักบริการการค้าต่างประเทศ กรมการค้าต่างประเทศ สายด่วนการค้าต่างประเทศ 1385</p>
	<p>4.1 ระเบียบกระทรวงพาณิชย์ ว่าด้วยการส่งออกผลิตภัณฑ์มันสำปะหลังไปยังสหภาพยุโรป สำหรับการส่งออกปี 2542 พ.ศ. 2541</p> <p>4.2 ระเบียบกระทรวงพาณิชย์ เรื่อง หลักเกณฑ์วิธีการและเงื่อนไขในการขออนุญาตส่งออกผลิตภัณฑ์มันสำปะหลังชนิดอัดเม็ดและชนิดเป็นชิ้นตามปริมาณภายใต้โควตาภาษีไปสหภาพยุโรป สำหรับปี 2545 ประกาศ ณ วันที่ 23 มกราคม พ.ศ. 2545</p>	<p>4) ขอเป็นผู้ส่งออกรับอนุญาตและขอรับส่วนจัดสรรโควตา ต่อกองการค้าสินค้าข้อตกลง</p>	<p>4) แบบคำร้องขอรับอนุญาตเป็นผู้ส่งออก และจัดสรรโควตา</p>	<p>- กองการค้าสินค้าข้อตกลง กรมการค้าต่างประเทศ โทรศัพท์ : 0-2547-4734-5 โทรสาร : 0-2547-4736</p>

สินค้า/พิกัด	กฎหมายและระเบียบที่ควบคุม	ขั้นตอนการส่งออก	เอกสารที่ใช้ประกอบ	หน่วยงานที่ติดต่อ
<p>สิทธิพิเศษทางภาษีศุลกากร</p> <p>สามารถขอสิทธิพิเศษทางภาษีศุลกากรได้ หากส่งออกไปยังกลุ่มประเทศที่พัฒนาแล้ว เช่น ประเทศอเมริกา และ แคนาดา โปแลนด์ เป็นต้น ทั้งนี้สามารถตรวจสอบการได้รับสิทธิพิเศษทางภาษีศุลกากร ได้ที่ กรมการค้าต่างประเทศ</p>	<p>5. ประกาศกระทรวงพาณิชย์ ว่าด้วยการส่งสินค้าออกไปนอกราชอาณาจักร (ฉบับที่ 50) พ.ศ.2532</p>	<p>5) ขออนุญาตส่งออกผลิตภัณฑ์มันสำปะหลัง ต่อกรมการค้าต่างประเทศ</p>	<p>5) ใบอนุญาตส่งออก</p>	<p>-สำนักบริการการค้าต่างประเทศ กรมการค้าต่างประเทศ สายด่วนการค้าต่างประเทศ 1385</p>
	<p>6. พระราชบัญญัติศุลกากร พ.ศ. 2469 และฉบับแก้ไขเพิ่มเติมอีก 16 ฉบับ</p>	<p>6) ผ่านพิธีการศุลกากร</p>	<p>6) ใบขนสินค้าขาออก (กศก. 101) 7) บัญชีราคาสินค้า (Invoice) 8) บัญชีรายละเอียดการบรรจุหีบห่อ (Packing List) 9) แบบธุรกิจต่างประเทศ (แบบ ฐ.ต.1) สำหรับของส่งออกที่มีมูลค่ามากกว่า 500,000 บาท 10) คำร้องขอทำการตรวจสินค้าและบรรจุเข้าสู่ตู้คอนเทนเนอร์ 11) คำร้องขอเพิ่มคูนับใบสินค้าขาออก มุมน้ำเงิน</p>	<p>ส่วนการส่งออก กรมศุลกากร โทรศัพท์ : 0-2667-7242-43 โทรสาร : 0-2671-5331 สายด่วนกรมศุลกากร 1164</p>
	<p>7. ประกาศกรมการค้าต่างประเทศ เรื่อง การขอให้ออกไปอนุญาตและใบรับรองการส่งออกผลิตภัณฑ์มันสำปะหลังไปยังสหภาพยุโรปประจำปี 2542</p>	<p>7) กรณีส่งออกไปประเทศประชาคมยุโรป เมื่อได้ส่งมันสำปะหลังอัดเม็ดที่ได้รับการจัดสรรแล้ว ให้ยื่นขอใบรับรองการส่งออก ต่อ กองการค้าสินค้าข้อตกลง</p>	<p>12) ใบรับรองการส่งออก (กรณีส่งไปสหภาพยุโรป)</p>	<p>- กองการค้าสินค้าข้อตกลง กรมการค้าต่างประเทศ โทรศัพท์ : 0-2547-4734-5 โทรสาร : 0-2547-4736</p>
<p>กฎระเบียบที่เกี่ยวข้อง</p> <ol style="list-style-type: none"> พระราชบัญญัติมาตรฐานสินค้าขาออก พ.ศ.2503 กฎกระทรวง ฉบับที่ 8 (พ.ศ. 2518) ออกตามความในพระราชบัญญัติมาตรฐานสินค้าขาออก พ.ศ. 2503 กฎกระทรวง ฉบับที่ 10 (พ.ศ. 2523) ออกตามความในพระราชบัญญัติมาตรฐานสินค้าขาออก พ.ศ. 2503 ประกาศของคณะปฏิวัติ ฉบับที่ 18 ประกาศกระทรวงพาณิชย์ เรื่อง หลักเกณฑ์และวิธีการจัดให้มีการตรวจสอบและการตรวจสอบ มาตรฐานสินค้าผลิตภัณฑ์มันสำปะหลัง ฉบับลงวันที่ 18 พฤษภาคม 2526 ประกาศกระทรวงพาณิชย์ เรื่อง หลักเกณฑ์และวิธีการปฏิบัติเกี่ยวกับผลิตภัณฑ์มันสำปะหลังที่คุณภาพไม่เป็นไปตามมาตรฐานสินค้าที่กำหนด (ฉบับที่ 2) ฉบับลงวันที่ 12 พฤษภาคม 2525 				

สินค้า/พิกัด	กฎหมายและระเบียบที่ควบคุม	ขั้นตอนการส่งออก	เอกสารที่ใช้ประกอบ	หน่วยงานที่ติดต่อ
	<p>7. ประกาศกรมการค้าต่างประเทศ ฉบับที่ 145 (พ.ศ. 2538) เรื่อง การรับจดทะเบียนโกดัง/ไซโลที่ยังมิได้สำรวจสภาพ ลักษณะ ขนาด และความจุ หรือต้องสำรวจใหม่</p> <p>8. ประกาศกระทรวงเศรษฐกิจ เรื่อง กำหนดปริมาณสินค้าบางอย่างที่บุคคลส่งหรือนำออกนอกราชอาณาจักรโดยมิใช่เป็นการค้า</p> <p>9. ประกาศกระทรวงพาณิชย์ เรื่อง เครื่องหมายเพื่อแสดงว่าสินค้ามาตรฐานที่ทำหรือมีไว้เป็นสินค้ามาตรฐานเพื่อจำหน่ายในทางการค้าขาออก และหลักเกณฑ์ และวิธีการในการแสดงเครื่องหมาย</p> <p>10. แจ้งความกระทรวงพาณิชย์ เรื่อง การจัดให้มีการตรวจสอบมาตรฐานสินค้า และการขอให้ออกใบรับรองมาตรฐานสินค้าผลิตภัณฑ์มันสำปะหลัง ฉบับลงวันที่ 13 กรกฎาคม 2524</p> <p>11. ประกาศกระทรวงพาณิชย์ เรื่อง กำหนดให้ผลิตภัณฑ์มันสำปะหลัง เป็นสินค้ามาตรฐานและมาตรฐานสินค้าผลิตภัณฑ์มันสำปะหลัง ประกาศ ณ วันที่ 7 เมษายน พ.ศ. 2524</p> <p>12. ประกาศกระทรวงพาณิชย์ เรื่อง กำหนดตําานศุลกากรที่ผู้ส่งหรือนำสินค้ามาตรฐานผลิตภัณฑ์มันสำปะหลัง ออกนอกราชอาณาจักรต้องแสดงใบรับรองมาตรฐานสินค้าประกาศ ณ วันที่ 7 เมษายน พ.ศ. 2524</p> <p>13. ประกาศกระทรวงพาณิชย์ เรื่อง หลักเกณฑ์และวิธีการจัดให้มีการตรวจสอบ และการตรวจสอบมาตรฐานสินค้าผลิตภัณฑ์มันสำปะหลังประกาศ ณ วันที่ 12 พฤษภาคม พ.ศ. 2525</p> <p>14. ประกาศกระทรวงพาณิชย์ หลักเกณฑ์และวิธีการปฏิบัติเกี่ยวกับผลิตภัณฑ์มันสำปะหลังที่คุณภาพไม่เป็นไปตามมาตรฐานสินค้าที่กำหนด (ฉบับที่ 2) ประกาศ ณ วันที่ 18 พฤษภาคม พ.ศ. 2526</p> <p>15. ประกาศสำนักงานมาตรฐานสินค้า เรื่อง กำหนดท้องที่หรือเขตตรวจสอบมาตรฐานสินค้าผลิตภัณฑ์มันสำปะหลังสำหรับส่งไปต่างประเทศ ประกาศ ณ วันที่ 2 มิถุนายน พ.ศ.2529</p> <p>16. ประกาศสำนักงานมาตรฐานสินค้า เรื่อง กำหนดท้องที่หรือเขตตรวจสอบมาตรฐานสินค้าผลิตภัณฑ์มันสำปะหลังสำหรับส่งไปต่างประเทศเพิ่มเติม ประกาศ ณ วันที่ 4 กุมภาพันธ์ พ.ศ. 2531</p> <p>17. ประกาศสำนักงานมาตรฐานสินค้า เรื่อง กำหนดท้องที่หรือเขตตรวจสอบมาตรฐานสินค้าผลิตภัณฑ์มันสำปะหลังสำหรับส่งไปต่างประเทศ เพิ่มเติม ประกาศ ณ วันที่ 12 กุมภาพันธ์ พ.ศ. 2531</p> <p>18. ประกาศสำนักงานมาตรฐานสินค้า เรื่อง กำหนดท้องที่ หรือเขตตรวจสอบมาตรฐานสินค้าผลิตภัณฑ์มันสำปะหลัง สำหรับส่งไปต่างประเทศ (ฉบับที่ 4) ฉบับลงวันที่ 8 พฤศจิกายน 2536</p> <p>19. ประกาศกระทรวงพาณิชย์ กำหนดลักษณะขนาดและความจุสูงสุดของโกดัง/ไซโลเก็บสินค้าผลิตภัณฑ์มันสำปะหลังแต่ละหลัง พ.ศ. 2537</p> <p>20. ประกาศกระทรวงพาณิชย์ เรื่องกำหนดลักษณะสภาพ ลักษณะ ขนาดและความจุสูงสุดของโกดัง/ไซโลเก็บสินค้าผลิตภัณฑ์มันสำปะหลังชนิดอัดเม็ดแต่ละหลัง (เพิ่มเติม) ฉบับวันที่ 30 พฤศจิกายน 2538</p> <p>21. ประกาศสำนักงานมาตรฐานสินค้า เรื่อง กำหนดท้องที่ หรือเขตตรวจสอบมาตรฐานสินค้าผลิตภัณฑ์มันสำปะหลัง สำหรับส่งไปต่างประเทศ (ฉบับที่ 5) ฉบับลงวันที่ 11 ตุลาคม 2539</p> <p>22. ระเบียบกรมการค้าต่างประเทศว่าด้วย หลักเกณฑ์ เงื่อนไข และวิธีการตรวจสอบสต็อกผลิตภัณฑ์มันสำปะหลัง พ.ศ. 2540</p> <p>23. ระเบียบกระทรวงพาณิชย์ ว่าด้วยการออกหนังสือรับรองการส่งออกสินค้าแบ่งมันสำปะหลัง พิกัดศุลกากร H.S. ประเภทที่ 11081400 ที่ส่งไปสหภาพยุโรป (ฉบับที่ 2) พ.ศ. 2541 ประกาศ ณ วันที่ 7 ตุลาคม พ.ศ. 2541</p> <p>24. ประกาศกรมการค้าต่างประเทศ เรื่อง แบบหนังสือที่ใช้ในประกาศ ณ วันที่ 7 ตุลาคม พ.ศ. 2541 ประกาศ ณ วันที่ 7 ตุลาคม พ.ศ. 2541 การส่งออกแบ่งมันสำปะหลังไปสหภาพยุโรป พ.ศ. 2541 ประกาศ ณ วันที่ 16 ตุลาคม พ.ศ. 2541</p> <p>25. ประกาศกรมการค้าต่างประเทศ เรื่องการตรวจสอบปริมาณผลิตภัณฑ์มันสำปะหลัง ประจำปี 2542</p>			

สินค้า/พิกัด	กฎหมายและระเบียบที่ควบคุม	ขั้นตอนการส่งออก	เอกสารที่ใช้ประกอบ	หน่วยงานที่ติดต่อ
	<p>26. ประกาศกรมการค้าต่างประเทศ เรื่อง หลักเกณฑ์เงื่อนไข และวิธีการตรวจสอบผลิตภัณฑ์มันสำปะหลัง พ.ศ. 2542</p> <p>27. ประกาศกรมการค้าต่างประเทศ เรื่อง หลักเกณฑ์เงื่อนไข และวิธีการตรวจสอบปริมาณผลิตภัณฑ์มันสำปะหลัง พ.ศ. 2542 (ฉบับที่ 2)</p> <p>28. ประกาศกระทรวงพาณิชย์ เรื่อง กำหนดตํานศุลกากรที่ผู้ส่งหรือนําสินค้ามาตรฐานผลิตภัณฑ์มันสำปะหลังออกนอกราชอาณาจักรต้องแสดงใบรับรองมาตรฐานสินค้าและปริมาณสินค้ามาตรฐาน ผลิตภัณฑ์มันสำปะหลังที่ไม่ต้องแสดงใบรับรองมาตรฐานสินค้า ประกาศ ณ วันที่ 31 กรกฎาคม พ.ศ. 2544</p> <p>29. ประกาศกรมการค้าต่างประเทศ เรื่อง การกำหนดคุณภาพและมาตรฐานมันเส้นสะอาด ประกาศ ณ วันที่ 20 กรกฎาคม พ.ศ. 2544</p> <p>30. ประกาศกรมการค้าต่างประเทศ เรื่อง การกำหนดมาตรฐานแป้งมันสำปะหลังไทย เป็นมาตรฐานแนะนำประกาศ ณ วันที่ 8 พฤศจิกายน พ.ศ. 2544</p> <p>31. ประกาศกระทรวงพาณิชย์ เรื่อง กำหนดให้ผลิตภัณฑ์มันสำปะหลัง เป็นสินค้ามาตรฐานและมาตรฐานสินค้าผลิตภัณฑ์มันสำปะหลัง (ฉบับที่ 4) พ.ศ.2545 ประกาศ ณ วันที่ 15 กุมภาพันธ์ พ.ศ. 2545</p> <p>32. แจ้งความกระทรวงพาณิชย์ เรื่อง ขอความร่วมมือในการรับซื้อหัวมันสำปะหลังสด แจ้ง ณ วันที่ 23 มกราคม พ.ศ. 2545</p>			

ขั้นตอนการส่งออกโดยละเอียด : มั่นสำปะหลังอัดเม็ดและมันเส้น

ขั้นตอนการส่งออก	หลักฐาน/เอกสาร ประกอบ	หน่วยงาน ที่ติดต่อ	ค่าใช้จ่าย	ระยะเวลา ดำเนินงาน
<p>1) ขอดจดทะเบียนเป็นผู้ส่งออกซึ่ง สินค้ามาตรฐาน (มส.1)* 1.1 กรณีเป็นนิติบุคคล</p>	<ol style="list-style-type: none"> 1) หนังสือรับรองการจดทะเบียนนิติบุคคล (ออกให้ไม่เกิน 6 เดือนก่อนวันยื่น) 2) หนังสือบริคณห์สนธิ และข้อบังคับของบริษัท 3) สำเนาบัญชีรายชื่อผู้ถือหุ้นครั้งล่าสุด 4) สำเนาบัญชีกำไรขาดทุนของรอบระยะเวลาบัญชีครั้งล่าสุด พร้อมรายงานของผู้ตรวจสอบบัญชี 5) หลักฐานการครอบครองสำนักงานที่ใช้ประกอบกิจการส่งออก 6) หนังสือรับรองการเป็นสมาชิกของสมาคมการค้าที่มีวัตถุประสงค์เกี่ยวกับการส่งเสริมการค้าสินค้ามาตรฐานชนิดที่ขอดทะเบียน 7) หลักฐานการมีเงินทุนชำระแล้วไม่ต่ำกว่า 2 แสนบาท หรือหลักฐานอื่น เช่น Bank Statement 8) ใบทะเบียนภาษีมูลค่าเพิ่ม (ภพ.20 หรือ ภค.21) 9) สำเนาบัตรประจำตัวประชาชน สำเนาทะเบียนบ้าน และภาพถ่ายขนาด 2.5*3" จำนวน 2 ภาพของกรรมการผู้จัดการหรือหุ้นส่วนผู้จัดการหรือเจ้าของร้านแล้วแต่กรณี 	<p>- สำนักงานมาตรฐานสินค้า กรรมการค้าต่างประเทศ โทรศัพท์ : 0-2547-4749-50 โทรสาร : 0-2547-4748</p>	<p>- ค่าแบบพิมพ์คำร้อง ฉบับละ 5 บาท - ค่าธรรมเนียมยื่นคำร้องขอ 5 บาท - ค่าจดทะเบียนสินค้าละ 2,500 บาท - ค่าต่ออายุใบทะเบียน สินค้าละ 200 บาท</p>	<p>3-5 วัน</p>
<p>1.2 กรณีเป็นบุคคลธรรมดา</p>	<p>ให้ยื่นหลักฐานเช่นเดียวกับกรณีนิติบุคคลและแนบเอกสารเพิ่มเติม ดังนี้</p> <ol style="list-style-type: none"> 1) สำเนาทะเบียนพาณิชย์ 2) สำเนาคำขอดทะเบียนเปลี่ยนแปลงรายการฉบับนายทะเบียนรับรองปัจจุบัน และต้องมีเงินทุนจดทะเบียนไม่ต่ำกว่า 2 แสนบาท 3) เอกสารที่แสดงว่าได้เคยประกอบอาชีพการค้าส่งออกมาก่อน เช่น ใบขนสินค้าขาออก หรือหลักฐานที่แสดงว่าได้เคยส่งสินค้าออกไปต่างประเทศ 			

ขั้นตอนการส่งออก	หลักฐาน/เอกสาร ประกอบ	หน่วยงาน ที่ติดต่อ	ค่าใช้จ่าย	ระยะเวลา ดำเนินงาน
2) ยื่นคำร้องขอให้ตรวจสอบมาตรฐานสินค้าและขอใบรับรองมาตรฐานสินค้า	1) แบบคำร้องขอให้ออกใบรับรองมาตรฐานสินค้า (มส.13) 2) เอกสารสัญญาซื้อขาย เช่น L/C 3) ผลรายงานการตรวจสอบมาตรฐานสินค้า	- ฝ่ายมาตรฐานสินค้า สภาหอการค้าแห่งประเทศไทย โทรศัพท์ : 0-2622-1111 ต่อ 614 โทรสาร : 0-2622-1994	- อัตราค่าตรวจสอบมาตรฐานและวิเคราะห์ตัวอย่าง 1) ปริมาณไม่เกิน 100 เมตริกตัน ไม่เกิน 500 บาท 2) ปริมาณที่เกิน 100 เมตริกตัน เมตริกตันละ ไม่เกิน 5 บาท - อัตราค่าออกใบรับรองมาตรฐานสินค้า 1) ปริมาณไม่เกิน 50 เมตริกตัน ไม่เกิน 15 บาท 2) ปริมาณที่เกิน 50 เมตริกตัน เมตริกตันละ ไม่เกิน 25 สตางค์	ไม่เกิน 1-5 วัน แล้วแต่ปริมาณสินค้าและความสามารถในการขนถ่ายสินค้าลงเรือของแต่ละโกดังของผู้ส่งออกแต่ละราย
3) ขออนุญาตรับรองแหล่งกำเนิดสินค้า (C/O)	1. ใบกำกับสินค้า (Commercial Invoice) 2. ใบตราส่งสินค้า (Bill of Lading - B/L) หรือใบรับส่งสินค้าทางอากาศ (Air Waybill) หรือเอกสารแสดงการขนส่งสินค้าอื่น ๆ หมายเหตุ - สำเนาเอกสารให้ผู้มีอำนาจลงนามประทับตราสำคัญของบริษัท ในสำเนาเอกสารรับรองความถูกต้อง - เปิดให้บริการขออนุญาตรับรอง ด้วยระบบ EDI ผ่านทาง Internet โดยยื่นใบสมัครใช้บริการด้วยระบบ EDI ต่อกรมการค้าต่างประเทศ	ผู้ส่งออกสามารถติดต่อขอรับจากหน่วยงานใดหน่วยงานหนึ่ง ดังนี้ - สำนักบริการการค้าต่างประเทศ กรมการค้าต่างประเทศ สายด่วนการค้าต่างประเทศ 1385 - กลุ่มงานหนังสือสำคัญแหล่งกำเนิดสินค้า โทรศัพท์ : 0-2547-4753 โทรสาร : 0-2547-4753 - สำนักงาน ณ อาคารคลังสินค้าท่าอากาศยานกรุงเทพ	30 บาท	40-60 นาที

ขั้นตอนการส่งออก	หลักฐาน/เอกสาร ประกอบ	หน่วยงาน ที่ติดต่อ	ค่าใช้จ่าย	ระยะเวลา ดำเนินงาน
	<p>-เปิดให้บริการขอหนังสือรับรอง ด้วยระบบ EDI ผ่านทาง Internet โดยยื่นใบสมัครใช้บริการด้วยระบบ EDI ต่อกรมการค้าต่างประเทศ</p>	<p>โทรศัพท์ : 0-2547-4753 โทรสาร : 0-2547-4753 -สำนักงาน ณ อาคารคลังสินค้า ท่าอากาศยานกรุงเทพ โทรศัพท์ : 0-2504-2713-4 โทรสาร : 0-2504-2713 -สำนักงาน ณ กองตรวจสินค้าขาออก กรมศุลกากร ท่าเรือกรุงเทพ โทรศัพท์ : 0-2249-2106 : 0-2240-2232 โทรสาร : 0-2240-2232 - สายด่วนกรมศุลกากร 1164</p>		
<p>4.2 Form D (ใช้กับกลุ่ม อาเซียน AFTA) Form GSTP (ใช้กับกลุ่มประเทศกำลังพัฒนาด้วยกันที่ เป็นสมาชิกในข้อตกลง GSTP)</p>	<p>1. สำเนาใบกำกับสินค้า (Commercial Invoice) 2. สำเนาใบตราส่งสินค้า (Bill of Lading - B/L) หรือ ใบรับส่งสินค้าทางอากาศ (Air Waybill) หรือเอกสาร แสดงการขนส่งสินค้าอื่น ๆ 3. หนังสือรับรองอัตราส่วนต้นทุนการผลิตสินค้าทั่วไป หมายเหตุ -สำเนาเอกสารให้ผู้มีอำนาจลงนามประทับตราสำคัญของ บริษัท ในสำเนาเอกสารรับรองความถูกต้อง -เปิดให้บริการขอหนังสือรับรอง ด้วยระบบ EDI ผ่านทาง Internet โดยยื่นใบสมัครใช้บริการด้วยระบบ EDI ต่อกรม การค้าต่างประเทศ</p>	<p>ผู้ส่งออกสามารถติดต่อขอรับจาก หน่วยงานใดหน่วยงานหนึ่ง ดังนี้ -สำนักบริการการค้าต่างประเทศ กรมการค้าต่างประเทศ สายด่วนการค้าต่างประเทศ 1385 -กลุ่มงานหนังสือสำคัญแหล่งกำเนิด สินค้า โทรศัพท์ : 0-2547-4753 โทรสาร : 0-2547-4753 -สำนักงาน ณ อาคารคลังสินค้า ท่าอากาศยานกรุงเทพ โทรศัพท์ : 0-2504-2713-4 โทรสาร : 0-2504-2713 -สำนักงาน ณ กองตรวจสินค้าขาออก</p>	<p>30 บาท</p>	<p>40-60 นาที</p>

ขั้นตอนการส่งออก	หลักฐาน/เอกสาร ประกอบ	หน่วยงาน ที่ติดต่อ	ค่าใช้จ่าย	ระยะเวลา ดำเนินงาน
<p>ระบบ EDI</p> <p>ผู้ส่งออกต้องจดทะเบียนเป็นผู้ใช้ EDI โดยตรงกับกรมศุลกากร</p> <p>เลือกใช้บริการของบริษัทเอกชนผู้ให้บริการ EDI (VAN)</p>	<p>7) เจ้าหน้าที่ตรวจของทุก shipment บันทึกผลการตรวจปล่อยเข้าเครื่องคอมพิวเตอร์</p> <p>8) ควบคุมการบรรจุของเข้าตู้คอนเทนเนอร์</p> <p>9) นำของออกจากการท่าเรือ ฯ ผ่านการตรวจสอบสินค้าของศุลกากร</p> <p><u>ขั้นที่ 1</u></p> <p>1) บันทึกข้อมูล Invoice และใบขนสินค้า ผ่านโปรแกรมจัดทำใบขนสินค้า เข้าเครื่องคอมพิวเตอร์ของผู้ส่งออก</p> <p>2) ส่งข้อมูลผ่านสายสื่อสาร เข้าเครื่องคอมพิวเตอร์ของกรมศุลกากร</p> <p>3) เครื่องคอมพิวเตอร์ของกรมศุลกากรรับข้อมูลตรวจสอบความถูกต้อง ออกเลขที่ใบขนสินค้ากำหนดเงื่อนไขการตรวจของ (Green line, Red line) แจ้งให้ผู้ส่งออกทราบผ่านสายสื่อสาร</p> <p><u>ขั้นที่ 2</u></p> <p>1) ผู้ส่งออกพิมพ์ใบขนสินค้า</p> <p>2) ชำระค่าภาษีอากร ณ ที่ทำการศุลกากร (ถ้ามี)</p> <p>3) ใบขนสินค้าและเอกสารประกอบ</p>	<p>ส่วนการส่งออก</p> <p>สำนักงานศุลกากรท่าเรือกรุงเทพ</p> <p>กรมศุลกากร</p> <p>โทรศัพท์ : 0-2667-7242-43</p> <p>โทรสาร : 0-2671-5331</p> <p>สายด่วนกรมศุลกากร 1164</p>	-	<p>ขึ้นอยู่กับระบบของซอฟต์แวร์</p>
<p>8) กรณีส่งออกไปสหภาพยุโรป เมื่อได้ส่งมันสำปะหลังอัดเม็ดที่ได้รับการจัดสรรแล้วให้ยื่นขอใบรับรองการส่งออกตามแบบ ผส. 2</p>	<p>1) สำเนาใบขนสินค้าที่เจ้าหน้าที่กรมศุลกากรสลักหลังรายการถูกต้อง (มูมน้ำเงิน)</p> <p>2) ใบรับรองมาตรฐานสินค้า (มส. 24)</p> <p>3) สำเนาใบอนุญาตส่งสินค้าผลิตภัณฑ์มันสำปะหลังออกนอกราชอาณาจักร</p> <p>4) สำเนาใบตราส่งสินค้า (B/L)</p> <p>5) Letter of Credit</p>	<p>- กองการค้าสินค้าข้อตกลง</p> <p>กรมการค้าต่างประเทศ</p> <p>โทรศัพท์ : 0-2547-4734-5</p> <p>โทรสาร : 0-2547-4736</p>	-	1 วัน
<p>หมายเหตุ : * การส่งหรือนำผลิตภัณฑ์มันสำปะหลังออกนอกราชอาณาจักรโดยมิใช่เพื่อการค้า หรือเพื่อใช้ในยานพาหนะที่บรรทุกออกไป หรือเพื่อเป็นตัวอย่าง ที่มีปริมาณไม่เกิน ชนิดละ 100 กิโลกรัม ได้รับการยกเว้นไม่ต้องจดทะเบียนเป็นผู้ทำการค้าขาออกซึ่งสินค้ามาตรฐาน และไม่ต้องแสดงใบรับรองมาตรฐานสินค้านั้นต่อเจ้าพนักงานศุลกากร</p> <p>หลังการส่งออก : รายงานการส่งออกต่อสำนักงานมาตรฐานสินค้า กรมการค้าต่างประเทศ (ภายใน 15 วันนับแต่วันส่งออก)</p>				