

แผนภูมิขั้นตอนการส่งออก : แป้งมันสำปะหลัง
และผลิตภัณฑ์มันสำปะหลังอื่น ๆ

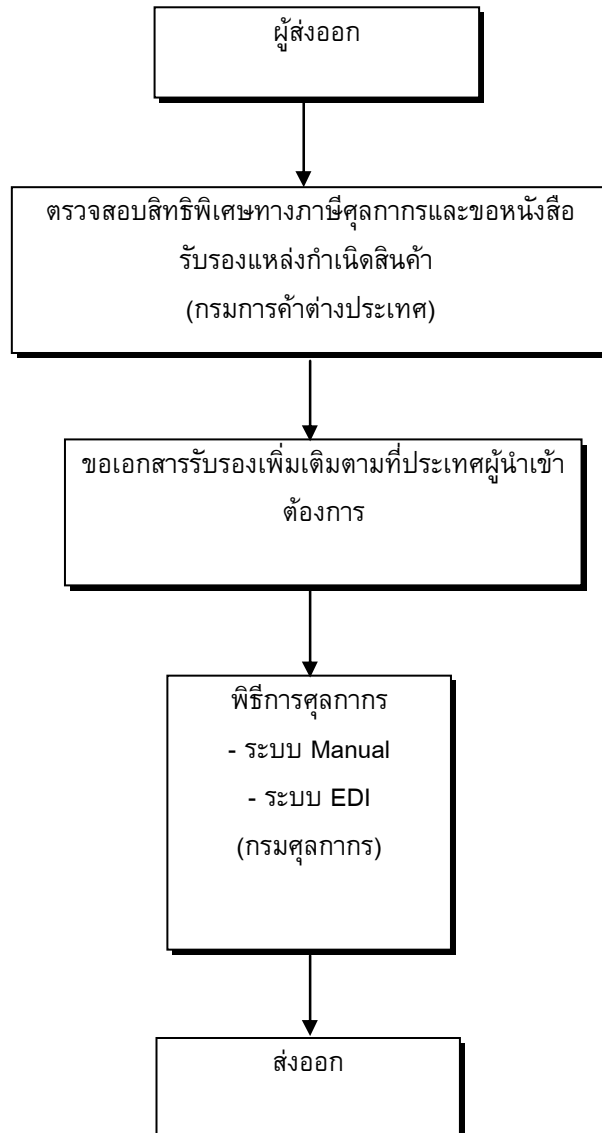

กฎหมาย / ระเบียบและขั้นตอนการส่งออกโดยสรุป : แป้งมันสำปะหลัง และผลิตภัณฑ์มันสำปะหลังอื่นๆ

สินค้า/พิกัด	กฎหมายและระเบียบที่ควบคุม	ขั้นตอนการส่งออก	เอกสารที่ใช้ประกอบ	หน่วยงานที่ติดต่อ
<p>แป้งมันสำปะหลัง</p> <p>-แป้งมันสำปะหลัง</p> <p>1106200100</p> <p>-แป้งหยาบทำจากมัน</p> <p>สำปะหลัง</p> <p>1106200200</p> <p>-สตาร์ชทำจากมันสำปะหลัง</p> <p>1108140007</p> <p>-เด็กดรินและโมดิไฟด์</p> <p>สตาร์ชอื่นๆ</p> <p>3505100003</p> <p>ผลิตภัณฑ์มันสำปะหลัง</p> <p>อื่นๆ</p> <p>-หัวมันสำปะหลัง</p> <p>0714100109</p> <p>-สา쿠 ทำจากมันสำปะหลัง</p> <p>1903000014</p> <p>-เศษมันสำปะหลัง</p> <p>2303100105</p>	<p>1.1 ประกาศกรมวิชาการเกษตรเรื่อง กำหนดแบบคำขอใบรับรองปลอดศัตรูพืชและแบบใบรับรองปลอดศัตรูพืชตามพระราชบัญญัติกักพืช พ.ศ. 2507</p> <p>1.2 ขั้นตอนการปฏิบัติงาน การตรวจ และออกไปรับรองปลอดศัตรูพืช</p> <p>1.3 พระราชบัญญัติการบริหารองค์กรศาสนาอิสลาม พ.ศ.2540</p> <p>1.4 ระเบียบสำนักงานคณะกรรมการกลางอิสลามแห่งประเทศไทย ว่าด้วย การใช้เครื่องหมายรับรองฮาลาล พ.ศ.2541 (ฮ.ศ.1419)</p> <p>1.5 ขอบบังคับฝ่ายกิจการฮาลาล สำนักงานคณะกรรมการกลางอิสลามแห่งประเทศไทย ว่าด้วย การใช้เครื่องหมายรับรองฮาลาล พ.ศ. 2541</p> <p>1.6 ประกาศค่าธรรมเนียมและค่าใช้จ่ายในการขอ และใช้เครื่องหมายรับรองฮาลาล</p>	<p>1. ถ้าประเทศผู้นำเข้าต้องการการรับรองเกี่ยวกับเรื่องใดเป็นพิเศษ ผู้ส่งออกต้องขอใบรับรองประเภทนั้นก่อน</p>	<p>1. ใบรับรองตามที่ประเทศผู้นำเข้าต้องการ</p>	<p>-สำนักควบคุมพืชและวัสดุการเกษตร</p> <p>กรมวิชาการเกษตร</p> <p>โทรศัพท์ : 0-2940-6466-8</p> <p>: 0-2579-1581</p> <p>โทรสาร : 0-2579-3576</p> <p>- กองการวัดกัมมันตภาพรังสี</p> <p>สำนักงานปรมาณูเพื่อสันติ</p> <p>โทรศัพท์ : 0-2579-5230</p> <p>: 0-2562-0093</p> <p>โทรสาร : 0-2562-0093</p> <p>- กองโรคติดต่อทั่วไป</p> <p>กรมควบคุมโรค</p> <p>โทรศัพท์ : 0-2965-9602</p> <p>โทรสาร : 0-2965-9013</p>
<p><u>อัตรากาซี</u></p> <p>ยกเว้นอากรขาออก</p>	<p>2.1 พระราชบัญญัติการบริหารองค์กรศาสนาอิสลาม พ.ศ.2540</p> <p>2.2 ระเบียบสำนักงานคณะกรรมการกลางอิสลามแห่งประเทศไทย ว่าด้วย การใช้เครื่องหมายรับรองฮาลาล พ.ศ.2541 (ฮ.ศ.1419)</p> <p>2.3 ขอบบังคับฝ่ายกิจการฮาลาล สำนักงานคณะ</p>	<p>2. ขอใช้เครื่องหมายรับรองฮาลาล (เฉพาะส่งออกประเทศที่นับถือศาสนาอิสลาม)</p>	<p>2. ใบอนุญาตใช้เครื่องหมายรับรองฮาลาล (เฉพาะส่งออกประเทศที่นับถือศาสนาอิสลาม)</p>	<p>สถาบันมาตรฐานอาหารฮาลาล</p> <p>สำนักงานคณะกรรมการกลางอิสลามแห่งประเทศไทย</p> <p>โทรศัพท์ : 0-2949-4215</p> <p>โทรสาร : 0-2949-4341</p>

สินค้า/พิกัด	กฎหมายและระเบียบที่ควบคุม	ขั้นตอนการส่งออก	เอกสารที่ใช้ประกอบ	หน่วยงานที่ติดต่อ
<p>ขอบเขตการควบคุม เป็นสินค้าที่ไม่ควบคุมในการส่งออกแต่ถ้าประเทศผู้นำเข้าต้องการ การรับรองเกี่ยวกับเรื่องใดผู้ส่งออกต้องไปขอใบรับรองก่อนการส่งออกด้วย</p> <p>สิทธิพิเศษทางภาษีศุลกากร สามารถขอสิทธิพิเศษทางภาษีศุลกากรได้ หากส่งออกไปยังกลุ่มประเทศที่พัฒนาแล้ว เช่น ประเทศสหภาพยุโรป ,อเมริกา โปแลนด์ และ แคนาดา เป็นต้น ทั้งนี้สามารถตรวจสอบการได้รับสิทธิพิเศษทางภาษีศุลกากรได้ที่กรมการค้าต่างประเทศ</p>	<p>กรมการกลางอิสลามแห่งประเทศไทย ว่าด้วยการใช้เครื่องหมายรับรองฮาลาล พ.ศ. 2541</p> <p>2.4 ประกาศค่าธรรมเนียมและค่าใช้จ่ายในการขอและใช้เครื่องหมายรับรองฮาลาล</p> <p>2.5 ประกาศระเบียบปฏิบัติในการตรวจกิจการเพื่อรับรองฮาลาล</p>			
	<p>3. ระเบียบกระทรวงพาณิชย์ ว่าด้วยการขึ้นทะเบียนเป็นผู้ขอหนังสือรับรอง Form A พ.ศ. 2541</p>	<p>3. ตรวจสอบสิทธิพิเศษทางภาษีศุลกากร และขอหนังสือรับรองแหล่งกำเนิดสินค้า จากกองสิทธิประโยชน์ทางการค้า</p>	<p>3. ใบรับรองแหล่งกำเนิดสินค้า</p>	<p>-สำนักบริการการค้าต่างประเทศ กรมการค้าต่างประเทศ สายด่วนการค้าต่างประเทศ 1385</p>
	<p>4. พระราชบัญญัติศุลกากร พ.ศ. 2469 และฉบับแก้ไขเพิ่มเติมอีก 16 ฉบับ</p>	<p>4. ผ่านพิธีการทางศุลกากร</p>	<p>4.1 ใบขนส่งสินค้าขาออก (กศก. 101) 4.2 บัญชีราคาสินค้า (Invoice) เท่าจำนวนใบขนส่งสินค้าขาออกที่ยื่นทั้งหมด 4.3 บัญชีรายละเอียดการบรรจุหีบห่อ (Packing List) 4.4 แบบธุรกิจต่างประเทศ (แบบ ฐ.ต. 1) สำหรับของส่งออกที่มีมูลค่ามากกว่า 500,000 บาท 4.5 คำร้องขอทำการตรวจสอบสินค้า และบรรจุเข้าตู้คอนเทนเนอร์</p>	<p>ส่วนการส่งออก กรมศุลกากร โทรศัพท์ : 0-2667-7242-43 โทรสาร : 0-2671-5331 สายด่วนกรมศุลกากร 1164</p>

ขั้นตอนการส่งออก	หลักฐาน/เอกสาร ประกอบ	หน่วยงาน ที่ติดต่อ	ค่าใช้จ่าย	ระยะเวลา ดำเนินงาน
<p>จากสำนักงานประมงเพื่อสันติ</p> <p>2.2) หนังสือรับรองสุขลักษณะ(Sanitary Certificate) จากกรมควบคุมโรค</p>	<p>1) ใบนำส่งตัวอย่างอาหารวิเคราะห์</p> <p>2) คำร้องขอรับหนังสือรับรองคุณภาพอาหารเพื่อการส่งออก</p> <p>2. กรณีขอหนังสือรับรองผลการวิเคราะห์จากกรมควบคุมโรค</p> <p>1) ใบนำส่งตัวอย่าง</p> <p>2) คำร้องขอรับหนังสือรับรองคุณภาพอาหารเพื่อการส่งออก</p>	<p>โทรศัพท์ : 0-2579-5230</p> <p>: 0-2562-0093</p> <p>โทรสาร : 0-2562-0093</p> <p>- กองโรคติดต่อทั่วไป</p> <p>กรมควบคุมโรค</p> <p>โทรศัพท์ : 0-2965-9602</p> <p>โทรสาร : 0-2965-9013</p>	<p>ออกไปรับรอง</p> <p>700 บาท</p> <p>- ค่าวิเคราะห์ตัวอย่างละ</p> <p>200 บาท</p>	<p>2 วัน</p>
<p>3. การขอใช้เครื่องหมายรับรองฮาลาล (เฉพาะส่งออกในประเทศที่นับถือศาสนาอิสลาม)</p>	<ul style="list-style-type: none"> -สำเนาหนังสือรับรองจดทะเบียนนิติบุคคล -สำเนาใบอนุญาตจัดตั้งโรงงาน แบบ รง.2 หรือ รง.4 -สำเนาใบอนุญาตผลิตอาหาร แบบ อ.1 -สำเนาใบอนุญาตผลิตอาหารแบบ อ.2 -สำเนาคำขอและใบสำคัญการขอขึ้นทะเบียนตำรับอาหารแบบ อ.17 หรือแบบใบแจ้งรายละเอียดของอาหารสำเร็จรูปที่พร้อมบริโภคทันที -สำเนาหนังสือสำคัญแสดงการจดทะเบียนเครื่องหมายการค้าจากกรมทรัพย์สินทางปัญญา -สำเนาใบสำคัญการใช้ฉลากอาหาร แบบ สป.3 พร้อมตัวอย่างลักษณะของฉลาก -หนังสือรับรองรายละเอียดกรรมวิธีการผลิต ขั้นตอนการผลิตวัตถุดิบที่ใช้เป็นส่วนผสมในการผลิต และจุดประสงค์ที่ใช้สารปรุงแต่งต่าง ๆ รับรองโดยผู้รับใบอนุญาตผลิต -สำเนาเอกสารสรุปผลการวิเคราะห์จากสำนักอาหารและยา -ผลิตภัณฑ์ตัวอย่างเพื่อประกอบการพิจารณาเบื้องต้น -บัญชีรายชื่อผลิตภัณฑ์ที่ขอให้รับรองเครื่องหมายรับรองฮาลาล -แผนที่ที่แสดงที่ตั้งโรงงาน/สถานที่ผลิตพอสั่งเขป -บัญชีรายชื่อคณะกรรมการฮาลาลของสถานประกอบการ 	<p>สถาบันมาตรฐานอาหารฮาลาล</p> <p>สำนักงานคณะกรรมการกลางอิสลามแห่งประเทศไทย</p> <p>โทรศัพท์ : 0-2949-4215</p> <p>โทรสาร : 0-2949-4341</p>	<ul style="list-style-type: none"> - ค่าไปรับรอง ฮล.1 500 บาทต่อรายการ - ค่าไปรับรอง ฮล.2 500 บาทต่อรายการ - ค่าไปรับรองฉบับภาษาอังกฤษ 500 บาทรวมทุกรายการต่อไป - เงินหลักประกันในการใช้เครื่องหมายรับรองฮาลาลผลิตภัณฑ์ รายการละ 1000 บาท 	<p>60 วัน</p>

ขั้นตอนการส่งออก	หลักฐาน/เอกสาร ประกอบ	หน่วยงาน ที่ติดต่อ	ค่าใช้จ่าย	ระยะเวลา ดำเนินงาน
	หมายเหตุ เอกสารที่นำมายื่นต้องจัดทำเป็น 3 ชุด พร้อมรับรองสำเนา ถูกต้อง			
4. ขออนุญาตรับรองแหล่งกำเนิดสินค้า (C/O)	<p>1. ใบกำกับสินค้า (Commercial Invoice)</p> <p>2. ใบตราส่งสินค้า (Bill of Lading - B/L) หรือใบรับส่งสินค้าทาง อากาศ (Air Waybill) หรือเอกสารแสดงการขนส่งสินค้าอื่น ๆ</p> <p>หมายเหตุ -สำเนาเอกสารให้ผู้มีอำนาจลงนามประทับตราสำคัญของ บริษัท ในสำเนาเอกสารรับรองความถูกต้อง</p> <p>-เปิดให้บริการขออนุญาตรับรอง ด้วยระบบ EDI ผ่านทาง Internet โดยยื่นใบสมัครใช้บริการด้วยระบบ EDI ต่อกรม การค้าต่างประเทศ</p>	<p>ผู้ส่งออกสามารถติดต่อขอรับจาก หน่วยงานใดหน่วยงานหนึ่ง ดังนี้</p> <p>-สำนักบริการการค้าต่างประเทศ กรมการค้าต่างประเทศ สายด่วนการค้าต่างประเทศ 1385</p> <p>-กลุ่มงานหนังสือสำคัญแหล่งกำเนิด สินค้า</p> <p>โทรศัพท์ : 0-2547-4753</p> <p>โทรสาร : 0-2547-4753</p> <p>-สำนักงาน ณ อาคารคลังสินค้า ท่าอากาศยานกรุงเทพ</p> <p>โทรศัพท์ : 0-2504-2713-4</p> <p>โทรสาร : 0-2504-2713</p> <p>-สำนักงาน ณ กองตรวจสินค้าขาออก กรมศุลกากร ท่าเรือกรุงเทพ</p> <p>โทรศัพท์ : 0-2249-2106</p> <p>: 0-2240-2232</p> <p>โทรสาร : 0-2240-2232</p> <p>- สายด่วนกรมศุลกากร 1164</p>	30 บาท	40-60 นาที
<p>5. ตรวจสอบสิทธิพิเศษทางภาษีศุลกากร แล้วแต่ กลุ่มประเทศที่ต้องการส่งออก</p> <p>5.1 Form A ขั้นที่ 1 ยื่นคำขอขึ้นทะเบียนเป็นผู้ขอ Form A (ต่ออายุทุกปี)</p>	<p>1.คำขอขึ้นทะเบียนเป็นผู้ขอ Form A</p> <p>2.สำเนาหนังสือรับรองการจดทะเบียนเป็นนิติบุคคลไม่เกิน 6 เดือน</p> <p>3.สำเนาทะเบียนภาษีมูลค่าเพิ่ม (ภ.พ.20)</p> <p>4.สำเนาใบอนุญาตประกอบกิจการโรงงาน (แบบ รง.4)กรณีที่เป็น</p>	<p>-สำนักบริการการค้าต่างประเทศ กรมการค้าต่างประเทศ สายด่วนการค้าต่างประเทศ 1385</p>	20 บาท	4 ชม.

ขั้นตอนการส่งออก	หลักฐาน/เอกสาร ประกอบ	หน่วยงาน ที่ติดต่อ	ค่าใช้จ่าย	ระยะเวลา ดำเนินงาน
<p>ขั้นที่ 2 ยื่นแบบคำขอหนังสือรับรอง Form A (ใช้กับกลุ่มประเทศ EU และ ญี่ปุ่น) ยกเว้น อเมริกาที่ยกเลิกการใช้ Form A ในการลดหย่อนภาษี</p>	<p>โรงงานผู้ผลิต</p> <p>หมายเหตุ -สำเนาเอกสารให้ผู้มีอำนาจลงนามประทับตราสำคัญของ บริษัท ในสำเนาเอกสารรับรองความถูกต้อง -เปิดให้บริการขอหนังสือรับรอง ด้วยระบบ EDI ผ่านทาง Internet โดยยื่นใบสมัครใช้บริการด้วยระบบ EDI ต่อกรม การค้าต่างประเทศ</p> <p>1. สำเนาใบกำกับสินค้า (Commercial Invoice) 2. สำเนาใบตราส่งสินค้า (Bill of Lading - B/L) หรือ ใบรับส่งสินค้าทางอากาศ (Air Waybill) หรือเอกสาร แสดงการขนส่งสินค้าอื่น ๆ 3. หนังสือรับรองอัตราส่วนต้นทุนการผลิตสินค้าทั่วไป</p> <p>หมายเหตุ -สำเนาเอกสารให้ผู้มีอำนาจลงนามประทับตราสำคัญของ บริษัท ในสำเนาเอกสารรับรองความถูกต้อง -เปิดให้บริการขอหนังสือรับรอง ด้วยระบบ EDI ผ่านทาง Internet โดยยื่นใบสมัครใช้บริการด้วยระบบ EDI ต่อกรม การค้าต่างประเทศ</p>	<p>ผู้ส่งออกสามารถติดต่อขอรับจาก หน่วยงานใดหน่วยงานหนึ่ง ดังนี้ -สำนักบริการการค้าต่างประเทศ กรมการค้าต่างประเทศ สายด่วนการค้าต่างประเทศ 1385 -กลุ่มงานหนังสือสำคัญแหล่งกำเนิด สินค้า โทรศัพท์ : 0-2547-4753 โทรสาร : 0-2547-4753 -สำนักงาน ณ อาคารคลังสินค้า ท่าอากาศยานกรุงเทพ โทรศัพท์ : 0-2504-2713-4 โทรสาร : 0-2504-2713 -สำนักงาน ณ กองตรวจสินค้าขาออก กรมศุลกากร ท่าเรือกรุงเทพ โทรศัพท์ : 0-2249-2106 : 0-2240-2232 โทรสาร : 0-2240-2232 - สายด่วนกรมศุลกากร 1164</p>	<p>30 บาท</p>	<p>40-60 นาที</p>
<p>5.2 Form D (ใช้กับกลุ่ม อาเซียน AFTA) Form GSTP (ใช้กับกลุ่มประเทศกำลังพัฒนาด้วยกันที่</p>	<p>1. สำเนาใบกำกับสินค้า (Commercial Invoice) 2. สำเนาใบตราส่งสินค้า (Bill of Lading - B/L) หรือ ใบรับส่งสินค้าทางอากาศ (Air Waybill) หรือเอกสาร แสดงการขนส่งสินค้าอื่น ๆ</p>	<p>ผู้ส่งออกสามารถติดต่อขอรับจาก หน่วยงานใดหน่วยงานหนึ่ง ดังนี้ -สำนักบริการการค้าต่างประเทศ กรมการค้าต่างประเทศ</p>	<p>30 บาท</p>	<p>40-60 นาที</p>

ขั้นตอนการส่งออก	หลักฐาน/เอกสาร ประกอบ	หน่วยงาน ที่ติดต่อ	ค่าใช้จ่าย	ระยะเวลา ดำเนินงาน
<p>ระบบ EDI</p> <p>ผู้ส่งออกต้องจดทะเบียนเป็นผู้ใช้ EDI โดยตรงกับกรมศุลกากร</p> <p>เลือกใช้บริการของบริษัทเอกชนผู้ให้บริการ EDI (VAN)</p>	<p>9) นำของออกจากการทำเรือ ฯ ผ่านการตรวจสอบสินค้าของศุลกากร</p>			
	<p><u>ขั้นที่ 1</u></p> <p>1) บันทึกข้อมูล Invoice และใบขนสินค้า ผ่านโปรแกรมจัดทำใบขนสินค้า เข้าเครื่องคอมพิวเตอร์ของผู้ส่งออก</p> <p>2) ส่งข้อมูลผ่านสายสื่อสาร เข้าเครื่องคอมพิวเตอร์ของกรมศุลกากร</p> <p>3) เครื่องคอมพิวเตอร์ของกรมศุลกากรรับข้อมูลตรวจสอบความถูกต้อง ออกเลขที่ใบขนสินค้ากำหนดเงื่อนไขการตรวจของ (Green line, Red line) แจ้งให้ผู้ส่งออกทราบผ่านสายสื่อสาร</p>	<p>ส่วนการส่งออก</p> <p>สำนักงานศุลกากรท่าเรือกรุงเทพ</p> <p>กรมศุลกากร</p> <p>โทรศัพท์ : 0-2667-7242-43</p> <p>โทรสาร : 0-2671-5331</p> <p>สายด่วนกรมศุลกากร 1164</p>	-	<p>ขึ้นอยู่กับระบบของซอฟต์แวร์</p>
	<p><u>ขั้นที่ 2</u></p> <p>1) ผู้ส่งออกพิมพ์ใบขนสินค้า</p> <p>2) ชำระค่าภาษีอากร ณ ที่ทำการศุลกากร (ถ้ามี)</p> <p>3) ใบขนสินค้าและเอกสารประกอบ</p>			