

แผนภูมิขั้นตอนการส่งออก : ใบยาสูบ

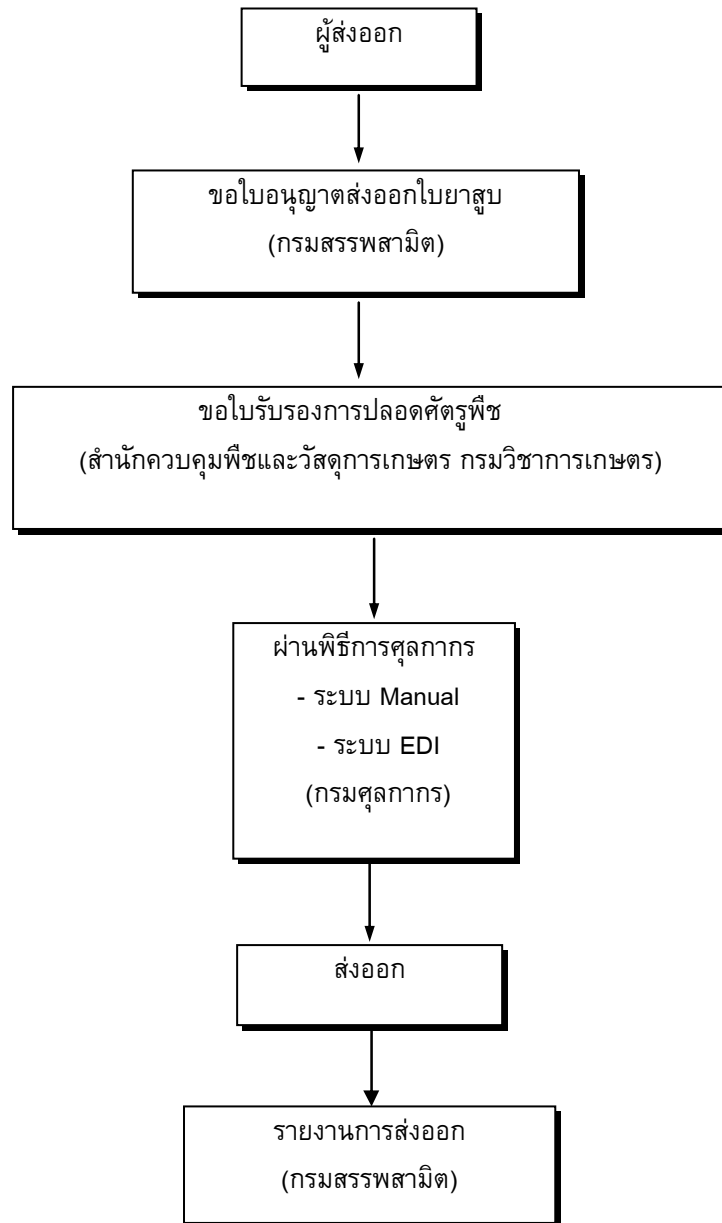

กฎหมาย / ระเบียบและขั้นตอนการส่งออกโดยสรุป : ไบยาสูบ

สินค้า/พิกัด	กฎหมายและระเบียบที่ควบคุม	ขั้นตอนการส่งออก	เอกสารที่ใช้ประกอบ	หน่วยงานที่ติดต่อ
ไบยาสูบ 2401100105 2401200107 2401100206 2401200208 2401100307 2401100902 2401200904 2401300008	1. พระราชบัญญัติยาสูบ พ.ศ. 2509	1. ขอใบอนุญาตส่งออกยาสูบ	1. ใบขออนุญาตส่งออกยาสูบ	- ฝ่ายใบอนุญาต กองการยาสูบ กรมสรรพสามิต โทรศัพท์ : 0-2241-5600-9 : 0-2243-0517 โทรสาร : 0-2243-0517 - สำนักงานสรรพสามิตจังหวัด
อัตรากำมี ยกเว้นอากรขาออก	2.1 พระราชบัญญัติกักพืช พ.ศ. 2507 2.2 พระราชบัญญัติกักพืช (ฉบับที่ 2) พ.ศ. 2542 2.3 กฎกระทรวง ฉบับที่ 3 (พ.ศ. 2507)ออกตามความในพระราชบัญญัติกักพืช พ.ศ. 2507 2.4 ประกาศกรมวิชาการเกษตร เรื่อง การเติมข้อความในใบรับรองปลอดศัตรูพืช	2. ขอใบรับรองการปลอดศัตรูพืช	2. ใบรับรองปลอดศัตรูพืช (กรณีประเทศผู้นำเข้าต้องการ)	- สำนักควบคุมพืชและวัสดุการเกษตร กรมวิชาการเกษตร โทรศัพท์ : 0-2940-6466-8 โทรสาร : 0-2579-1581 : 0-2579-3576
ขอบเขตการควบคุม ไบยาสูบที่ส่งออก นอกราชอาณาจักร	3. พระราชบัญญัติศุลกากร พ.ศ. 2469 และฉบับแก้ไขเพิ่มเติมอีก 16 ฉบับ	3. ผ่านพิธีการศุลกากร	3.1 ใบขนสินค้าขาออก (กศท. 101) 3.2 บัญชีราคาสินค้า (Invoice) 3.3 บัญชีรายละเอียดการบรรจุหีบห่อ (Packing List) 3.4 แบบธุรกิจต่างประเทศ (แบบ ฐ.ต. 1) สำหรับของส่งออกที่มีมูลค่ามากกว่า 500,000 บาท 3.5 คำร้องขอทำการตรวจสินค้าและบรรจุเข้าตู้คอนเทนเนอร์ 3.6 ใบอนุญาตให้ส่งออก/ หนังสือรับรอง/ หนังสือกำกับ/ ใบเบิกทางของส่วนราชการที่เกี่ยวข้อง	ส่วนการส่งออก กรมศุลกากร โทรศัพท์ : 0-2667-7242-43 โทรสาร : 0-2671-5331 สายด่วนกรมศุลกากร 1164

สินค้า/พิกัด	กฎหมายและระเบียบที่ควบคุม	ขั้นตอนการส่งออก	เอกสารที่ใช้ประกอบ	หน่วยงานที่ติดต่อ
<p>สิทธิพิเศษทางภาษีศุลกากร</p> <p>สามารถขอสิทธิพิเศษทางภาษีศุลกากรได้ หากส่งออกไปยังกลุ่มประเทศที่พัฒนาแล้ว เช่น สหภาพยุโรป , อเมริกา และ แคนาดา เป็นต้น ทั้งนี้สามารถตรวจสอบการได้รับสิทธิพิเศษทางภาษีศุลกากร ได้ที่ กรมการค้าต่างประเทศ</p>	<p>-</p> <p>กฎระเบียบทั่วไปที่เกี่ยวข้อง</p> <ol style="list-style-type: none"> 1. ประกาศกรมสรรพสามิต เรื่อง หลักเกณฑ์และวิธีการขออนุญาต การออกใบอนุญาต และเงื่อนไขว่าด้วยการซื้อใบยาแห้ง และการทำบัญชี ของใบยาพันธ์ ยาสูบเบอร์เลย์ ประกาศ ณ วันที่ 8 ธันวาคม พ.ศ. 2530 2. ประกาศกรมสรรพสามิต เรื่อง หลักเกณฑ์และวิธีการเกี่ยวกับการขออนุญาต การออกใบอนุญาตและเงื่อนไขว่าด้วยการนำเมล็ดพันธุ์ยาสูบ ต้นยาสูบ ใบยาสูบ หรือยาสูบ เข้ามาในหรือส่งออกไปนอกราชอาณาจักร ลงวันที่ 17 มกราคม พ.ศ. 2539 3. ประกาศกรมสรรพสามิต เรื่อง หลักเกณฑ์และวิธีการขออนุญาต การออกใบอนุญาตและเงื่อนไขว่าด้วยการซื้อใบยาแห้ง และการทำบัญชีของใบยาพันธ์ยาสูบเวอร์ยี่เนียเพื่อการส่งออก ประกาศ ณ วันที่ 26 เมษายน พ.ศ. 2542 4. ประกาศกรมสรรพสามิต เรื่อง หลักเกณฑ์และวิธีการเกี่ยวกับการขออนุญาตการออกใบอนุญาตและเงื่อนไขว่าด้วยการนำเมล็ดพันธุ์ยาสูบ ต้นยาสูบ ใบยา ยาอัด ยาเส้น หรือ ยาสูบ เข้ามาในหรือส่งออกไปนอกราชอาณาจักร (ฉบับที่ 2) ประกาศ ณ วันที่ 26 เมษายน 2542 5. ประกาศกรมสรรพสามิต เรื่อง หลักเกณฑ์และวิธีการขออนุญาตและเงื่อนไขว่าด้วยการซื้อใบยาแห้ง และการทำบัญชีของใบยาพันธ์ยาสูบเวอร์ยี่เนีย เพื่อการส่งออก ฉบับที่ 2 (พ.ศ. 2543) ประกาศ ณ วันที่ 1 สิงหาคม 2543 6. พระราชบัญญัติกองทุนสนับสนุนการสร้างเสริมสุขภาพ พ.ศ. 2544 	<p>4. ภายหลังกการส่งออก ต้องรายงานการส่งออกที่กรมสรรพสามิต ทราบภายใน 7 วัน นับตั้งแต่วันที่ส่งออก</p>	<p>4.1 หนังสือรับรองการส่งออก</p> <p>4.2 ใบกำกับสินค้า (Invoice) ที่ผ่านพิธีการศุลกากร</p>	<p>- ฝ่ายใบอนุญาต กองการยาสูบ กรมสรรพสามิต</p> <p>โทรศัพท์ : 0-2241-5600-9</p> <p>: 0-2243-0517</p> <p>โทรสาร : 0-2243-0517</p>

ขั้นตอนการส่งออกโดยละเอียด : ใบยาสูบ

ขั้นตอนการส่งออก	หลักฐาน/เอกสาร ประกอบ	หน่วยงาน ที่ติดต่อ	ค่าใช้จ่าย	ระยะเวลา ดำเนินงาน
1. ขอบริอนุญาตส่งออกยาสูบ(ยส.02-06) ใบอนุญาตจะมีอายุ 6 เดือน	1) แบบคำขออนุญาตส่งออก (ยส. 01-05) 2) สำเนาใบแสดงรายการและราคาสินค้า (Invoice) หรือ สำเนารายการสินค้าและราคาซึ่งผู้ขายทำขึ้น ก่อนการตกลงซื้อขาย (Proforma Invoice) ในกรณีขอส่งออกใบยาแห้งพันธุ์เบอร์เลย์และพันธุ์ เตอร์กิชผู้ยื่นขอต้องแสดงหลักฐานการเป็น - โรงงานยาสูบของรัฐ หรือ - ผู้ได้รับอนุญาตให้ซื้อขายยาสูบพันธุ์เบอร์เลย์ที่ได้แจ้ง ปริมาณรับซื้อไว้ต่อกรมสรรพสามิต หรือ - ผู้ได้รับอนุญาตให้ซื้อใบยาแห้งพันธุ์เตอร์กิชที่ได้ ทำหนังสือสัญญารับเป็นผู้ทำการส่งเสริมการ เพาะปลูกต้นยาสูบพันธุ์เตอร์กิชและรับซื้อใบยาสูบ พันธุ์เตอร์กิชกับกรมสรรพสามิต	- ฝ่ายใบอนุญาต กองการยาสูบ กรมสรรพสามิต โทรศัพท์ : 0-2241-5600-9 : 0-2243-0517 โทรสาร : 0-2243-0517 - สำนักงานสรรพสามิตจังหวัด	50 บาท	10 วัน
2. ถ้าประเทศผู้นำเข้าต้องการการรับรอง ปลอดโรคพืช สารตกค้าง หรือแมลง ผู้ส่งออกต้องขอใบรับรองด้วย	1) แบบ พ.ก.9 2) ใบกำกับสินค้า (Invoice) 3) Letter of Credit 4) ใบตราส่งสินค้าทางเรือ (Bill of Lading)	- สำนักควบคุมพืชและวัสดุ การเกษตร กรมวิชาการเกษตร โทรศัพท์ : 0-2940-6466-8 โทรสาร : 0-2579-1581 : 0-2579-3576 -งานมาตรฐาน และบริการตรวจพืช สำนักงานคลังสินค้าที่ 2 ท่าอากาศยานกรุงเทพ โทรศัพท์ : 0-2504-2719-20 : 0-2535-1696 โทรสาร : 0-2504-2720 -ส่วนภูมิภาค อื่นขอได้ที่	1. ค่าธรรมเนียมใบรับ รองปลอดศัตรูพืช ฉบับละ 200 บาท 2. ค่าป่วยการตาม ระเบียบราชการ สำหรับการปฏิบัติงาน ในวันหยุดราชการหรือ นอกเวลาราชการ หรือ นอกสถานที่ราชการ ตามที่กำหนด 3. ค่ายานพาหนะสำหรับ พนักงานเจ้าหน้าที่ใช้เดิน ทางไปตรวจสอบสินค้านอก	กรณีปกติ - ตรวจสอบสินค้าและออกไป รับรองปลอดศัตรูพืช 1 ชั่วโมง -ตรวจสอบสินค้าทำการกำจัด ศัตรูพืชและออกไปรับ รองปลอดศัตรูพืช 3 ชั่วโมง-5 วันทำการ (ขึ้นอยู่กับวิธีการที่ใช้ใน การกำจัดศัตรูพืช) กรณีพิเศษ ให้มีการระบุข้อความ ปลอดศัตรูพืชชนิดใดชนิด

ขั้นตอนการส่งออก	หลักฐาน/เอกสาร ประกอบ	หน่วยงาน ที่ติดต่อ	ค่าใช้จ่าย	ระยะเวลา ดำเนินงาน
		ด่านตรวจพืชและวัสดุกาเกษตร	สถานที่ทำการ ตามที่ใช้ จ่ายจริง	หนึ่ง หรือตั้งแต่พืชเจริญ เติบโตในแปลงปลูกตาม ความต้องการของประเทศ ผู้นำเข้า - ตรวจสอบสินค้าชั้นละเยียดใน ห้องปฏิบัติการ 5-17 วันทำการ
3. ผ่านพิธีการศุลกากร ระบบ Manual	<ol style="list-style-type: none"> 1) รับใบขนสินค้า ตรวจสอบพิธีการลงทะเบียนและสินค้าออก เลขที่ใบขนส่งสินค้า 2) เจ้าหน้าที่ประเมินตรวจสอบความครบถ้วนถูกต้อง ประเมินราคาสินค้าตรวจสอบการของเอกสาร/ตรวจสอบพิกัด/ราคา 3) บันทึกข้อมูลเข้าเครื่องคอมพิวเตอร์ 4) รับชำระภาษีอากร เงินประกัน หนังสือธนาคารค้ำประกัน 5) ลงทะเบียนตรวจปล่อยสินค้า 6) กำหนดชื่อผู้ตรวจปล่อยสินค้าเครื่องคอมพิวเตอร์ตรวจสอบ 7) เจ้าหน้าที่ตรวจของทุก shipment บันทึกผลการตรวจปล่อย เข้าเครื่องคอมพิวเตอร์ 8) ควบคุมการบรรจุของเข้าตู้คอนเทนเนอร์ 9) นำของออกจากการทำเรือ ฯ ผ่านการตรวจสอบสินค้า ของศุลกากร 	ส่วนการส่งออก กรมศุลกากร โทรศัพท์ : 0-2667-7242-43 โทรสาร : 0-2671-5331 สายด่วนกรมศุลกากร 1164	-ค่าธรรมเนียม ใบขนสินค้า200 บาท -ค่าบันทึกข้อมูล เข้าระบบ70 บาท	20 นาที
ระบบ EDI ผู้ส่งออกต้องจดทะเบียนเป็นผู้ใช้ EDI โดย ตรงกับกรมศุลกากร เลือกใช้บริการของบริษัทเอกชนผู้ให้บริการ EDI (VAN)	<u>ขั้นที่ 1</u> <ol style="list-style-type: none"> 1) บันทึกข้อมูล Invoice และใบขนสินค้า ผ่านโปรแกรมจัดทำ ใบขนสินค้า เข้าเครื่องคอมพิวเตอร์ของผู้ส่งออก 2) ส่งข้อมูลผ่านสายสื่อสาร เข้าเครื่องคอมพิวเตอร์ของ กรมศุลกากร 	ส่วนการส่งออก สำนักงานศุลกากรท่าเรือกรุงเทพ กรมศุลกากร โทรศัพท์ : 0-2667-7242-43	-	ขึ้นอยู่กับระบบ ของซอฟต์แวร์

ขั้นตอนการส่งออก	หลักฐาน/เอกสาร ประกอบ	หน่วยงาน ที่ติดต่อ	ค่าใช้จ่าย	ระยะเวลา ดำเนินงาน
	<p>3) เครื่องคอมพิวเตอร์ของกรมศุลกากรรับข้อมูลตรวจสอบความถูกต้อง ออกเลขที่ใบขนสินค้ากำหนดเงื่อนไขการตรวจของ (Green line, Red line) แจ้งให้ผู้ส่งออกทราบผ่านสายสื่อสาร</p> <p><u>ขั้นที่ 2</u></p> <p>1) ผู้ส่งออกพิมพ์ใบขนสินค้า</p> <p>2) ชำระค่าภาษีอากร ณ ที่ทำการศุลกากร (ถ้ามี)</p> <p>3) ใบขนสินค้าและเอกสารประกอบ</p>	<p>โทรสาร : 0-2671-5331</p> <p>สายด่วนกรมศุลกากร 1164</p>		
<p>4. ภายหลังการส่งออก ต้องรายงานการส่งออกที่กรมสรรพสามิต ทราบภายใน 7 วัน นับตั้งแต่วันที่ส่งออก</p>	<p>1) หนังสือรับรองการส่งออก</p> <p>2) ใบกำกับสินค้า (Invoice) ที่ผ่านพิธีการศุลกากร ซึ่งระบุ ปริมาณ ชนิด ราคาต่อกิโลกรัม จำนวนข่ง หรือกล่อง มูลค่า ชื่อผู้ซื้อ และเมืองตราส่ง</p>	<p>- ฝ่ายใบอนุญาต กองการยาสูบ กรมสรรพสามิต</p> <p>โทรศัพท์ : 0-2241-5600-9 : 0-2243-0517</p> <p>โทรสาร : 0-2243-0517</p> <p>- สำนักงานสรรพสามิตจังหวัด</p>	-	-