

แผนภูมิขั้นตอนการส่งออก : ไม้และไม้แปรรูป

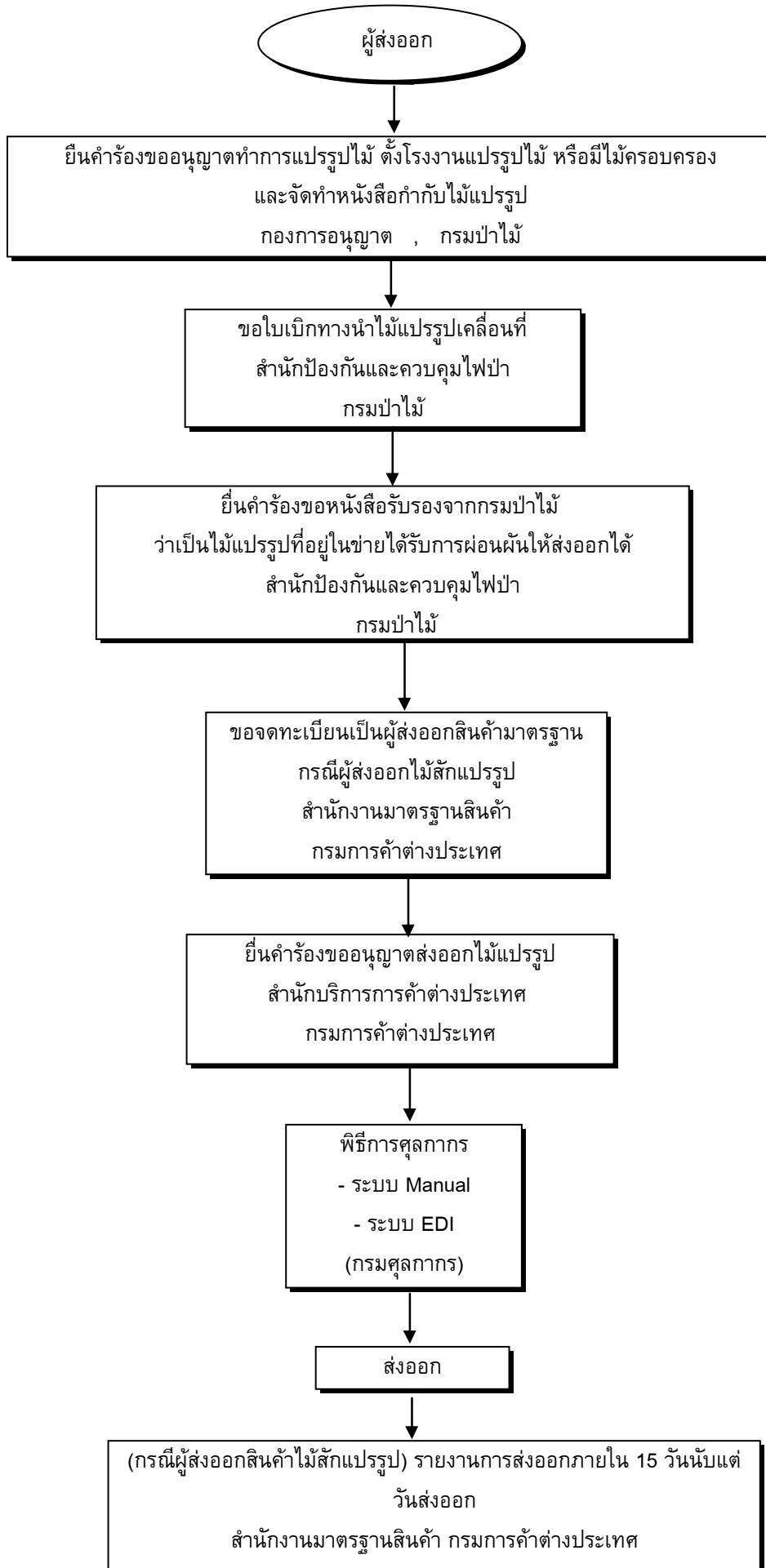

กฎหมาย / ระเบียบและขั้นตอนการส่งออกโดยสรุป : ไม้และไม้แปรรูป

สินค้า/พิกัด	กฎหมายและระเบียบที่ควบคุม	ขั้นตอนการส่งออก	เอกสารที่ใช้ประกอบ	หน่วยงานที่ติดต่อ
ไม้และไม้แปรรูป 44 <u>อัตราภาษี</u> 40% (ตรวจสอบกับฝ่าย พิธีการส่งออกอีก ครั้งหนึ่ง) <u>ขอบเขตการ</u> <u>ควบคุม</u> ไม้และไม้แปรรูปตาม กฎหมายว่าด้วย ป่าไม้ (ซึ่งรวมถึงไม้ ที่นำเข้ามาจากต่างประ เทศด้วย) ยกเว้น ไม้ไผ่ ไม้รวกทุกชนิด ปาล์ม รากไม้ เถาไม้ ไม้วีเนียร์และไม้ที่ทำ จนเป็นของสำเร็จรูป ซึ่งไม่เหมาะที่จะนำ ไปแปรรูปเป็น อย่างอื่น	1.1 ประกาศกรมป่าไม้ เรื่องการให้ผู้รับอนุญาตตั้งโรงงานแปรรูป ไม้ โดยใช้เครื่องจักรเพื่อทำการแปรรูปไม้อย่างพารา หรือ โรงค้ำไม้แปรรูป ออกหนังสือกำกับไม้แปรรูป 1.2 ประกาศกรมป่าไม้ เรื่องให้ผู้รับอนุญาตตั้งโรงงานแปรรูป ไม้ หรือโรงค้ำไม้แปรรูปออกหนังสือกำกับไม้แปรรูป	1) ยื่นคำร้องขออนุญาตทำการแปรรูปไม้ ตั้งโรง งานแปรรูปไม้ หรือมีไม้ไว้ในครอบครอง และจัดทำหนังสือกำกับไม้แปรรูป	1. ใบอนุญาตทำการแปรรูปไม้ตั้ง โรงงาน หรือ มีไม้แปรรูปไว้ใน ครอบครอง	- ฝ่ายอนุญาตอุตสาหกรรมป่าไม้ กองการอนุญาต , กรมป่าไม้ โทรศัพท์ : 0-2579-4852 โทรสาร : 0-2579-6533
	2.1 กฎกระทรวง ฉบับที่ 26(พ.ศ. 2528) ออกตามความใน พระราชบัญญัติป่าไม้ พุทธศักราช 2484 ว่าด้วยการนำไม้ หรือของป่าเคลื่อนที่ 2.2 ระเบียบกรมป่าไม้ ว่าด้วยการนำไม้ หรือของป่าเคลื่อนที่ พ.ศ. 2532 2.3 ระเบียบกรมป่าไม้ ว่าด้วยการนำไม้ หรือของป่าเคลื่อนที่ (ฉบับที่ 2) พ.ศ. 2537	2) ขอใบเบิกทางนำไม้แปรรูปเคลื่อนที่ ต่อฝ่าย ด่านป่าไม้ สำนักป้องกันและปราบปราม กรมป่าไม้	2. ใบเบิกทางนำไม้แปรรูปเคลื่อนที่	- ฝ่ายด่านป่าไม้ สำนักป้องกันและควบคุมไฟป่า กรมป่าไม้ โทรศัพท์ : 0-2579-8606 โทรสาร : 0-2579-8606
	3.1 ประกาศกระทรวงพาณิชย์ เรื่อง การผ่อนผันอนุญาตให้ส่ง ไม้อย่างพาราออกไปนอกราชอาณาจักร ลงวันที่ 23 พฤศจิกายน พ.ศ. 2522 3.2 ประกาศกระทรวงพาณิชย์ เรื่อง การผ่อนผันอนุญาตให้ ส่งไม้สนออกไปนอกราชอาณาจักร ลงวันที่ 4 พฤศจิกายน พ.ศ. 2525 3.3 ระเบียบกระทรวงพาณิชย์ ว่าด้วยการผ่อนผันอนุญาตให้ส่ง ไม้ที่ทำออกจากสวนป่าที่ปลูกขึ้นทั้งของรัฐบาลและเอกชน ออกไปนอกราชอาณาจักร พ.ศ. 2526 3.4 ประกาศกรมการค้าต่างประเทศ ว่าด้วยการผ่อนผัน อนุญาตให้ส่งไม้อย่างพาราออกไปนอกราชอาณาจักร ลงวันที่ 14 สิงหาคม พ.ศ. 2530 3.5 ระเบียบกระทรวงพาณิชย์ ว่าด้วยการผ่อนผันอนุญาตให้ส่ง ไม้สักแปรรูปที่แปรรูปจากไม้ซุงที่นำเข้าจากต่างประเทศออก ไปนอกราชอาณาจักร(ฉบับที่ 2) พ.ศ. 2531	3) ยื่นคำร้องขอหนังสือรับรองจากกรมป่าไม้ ว่า เป็นไม้แปรรูปที่อยู่ในข่ายได้รับการผ่อนผันให้ ส่งออกได้	-	- ฝ่ายด่านป่าไม้ สำนักป้องกันและควบคุมไฟป่า กรมป่าไม้ โทรศัพท์ : 0-2579-8606 โทรสาร : 0-2579-8606

สินค้า/พิกัด	กฎหมายและระเบียบที่ควบคุม	ขั้นตอนการส่งออก	เอกสารที่ใช้ประกอบ	หน่วยงานที่ติดต่อ
<p>สิทธิพิเศษทางภาษีศุลกากร</p> <p>สามารถขอสิทธิพิเศษทางภาษีศุลกากรได้หากส่งออกไปยังกลุ่มประเทศที่พัฒนาแล้ว เช่น สหภาพยุโรป , ญี่ปุ่น อเมริกา , แคนาดา และ โปแลนด์ เป็นต้น ทั้งนี้สามารถตรวจสอบการได้รับสิทธิพิเศษทางภาษีศุลกากรได้ที่</p>	<p>3.6 ระเบียบกระทรวงพาณิชย์ ว่าด้วยการผ่อนผันอนุญาตให้ส่งไม้แปรรูปที่แปรรูปจากไม้ซุงที่นำเข้าจากต่างประเทศออกไปนอกราชอาณาจักร (ฉบับที่ 3) พ.ศ. 2532 ลงวันที่ 2 พฤษภาคม พ.ศ. 2532</p>			
	<p>4. ประกาศกระทรวงเศรษฐกิจ เรื่อง มาตรฐานไม้สักแปรรูป ประกาศ ณ วันที่ 10 มีนาคม พ.ศ. 2508</p>	<p>4) ขอจดทะเบียนเป็นผู้ส่งออกซึ่งสินค้ามาตรฐาน (มส.1) ในกรณีเป็นผู้ส่งออกสินค้าไม้สักแปรรูป</p>	<p>4. ใบรับรองมาตรฐานสินค้าไม้สักแปรรูป (กรณี ผู้ส่งออกสินค้าไม้สักแปรรูป)</p>	<p>- สำนักงานมาตรฐานสินค้ากรมการค้าต่างประเทศ โทรศัพท์ : 0-2547-4749-50 โทรสาร : 0-2579-4748</p>
	<p>5. พระราชบัญญัติการส่งออกไปนอกและการนำเข้ามาในราชอาณาจักรซึ่งสินค้า พ.ศ. 2522</p>	<p>5. ขอรับใบอนุญาตส่งออกไปนอกราชอาณาจักร (เพื่อการค้า) หรือ แบบ อ.4</p>	<p>5. ใบอนุญาตส่งออกสินค้าไปนอกราชอาณาจักร (อ.4)</p>	<p>-สำนักบริการการค้าต่างประเทศ กรมการค้าต่างประเทศ สายด่วนการค้าต่างประเทศ 1385</p>
	<p>6.1 พระราชกฤษฎีกาควบคุมการส่งออกไปนอกราชอาณาจักรซึ่งสินค้าบางอย่าง (ฉบับที่ 46) พ.ศ. 2520</p> <p>6.2 ประกาศกระทรวงพาณิชย์ เรื่องการส่งสินค้าออกไปนอกราชอาณาจักร (ฉบับที่ 50) พ.ศ. 2520</p> <p>6.3 ประกาศกระทรวงพาณิชย์ เรื่อง การส่งสินค้าออกไปนอกราชอาณาจักร (ฉบับที่ 51) พ.ศ. 2521</p>	<p>6) ยื่นคำร้องขออนุญาตส่งออกไม้แปรรูปต่อกองการค้าสินค้าทั่วไป กรมการค้าต่างประเทศ</p>	<p>6. ใบอนุญาตส่งสินค้าออกไปนอกราชอาณาจักร</p>	<p>- สำนักมาตรฐานนำเข้าส่งออกสินค้าทั่วไป กรมการค้าต่างประเทศ โทรศัพท์ : 0-2547-4801 : 0-2547-4803 : 0-2547-4850 โทรสาร : 0-2547-4802</p>
	<p>7. พระราชบัญญัติศุลกากร พ.ศ. 2469 และฉบับแก้ไขเพิ่มเติมอีก 16 ฉบับ</p>	<p>7) ผ่านพิธีการศุลกากร</p>	<p>7.1 ใบขนสินค้าขาออก (กศก. 101) 7.2 บัญชีรายละเอียดการบรรจุหีบห่อ (Packing List) 7.3 แบบธุรกิจต่างประเทศ (แบบ ธต.1) สำหรับของส่งออกที่มีมูลค่ามากกว่า 500,000 บาท 7.4 คำร้องขอทำการตรวจสินค้า และบรรจุเข้าสู่ตู้คอนเทนเนอร์ 7.5 บัญชีราคาสินค้า (Invoice)</p>	<p>ส่วนการส่งออก กรมศุลกากร โทรศัพท์ : 0-2667-7242-43 โทรสาร : 0-2671-5331 สายด่วนกรมศุลกากร 1164</p>

สินค้า/พิกัด	กฎหมายและระเบียบที่ควบคุม	ขั้นตอนการส่งออก	เอกสารที่ใช้ประกอบ	หน่วยงานที่ติดต่อ
	<p><u>กฎระเบียบทั่วไปที่เกี่ยวข้อง</u></p> <ol style="list-style-type: none"> 1. พระราชบัญญัติป่าไม้ พ.ศ. 2484 2. กฎกระทรวง ฉบับที่ 25 (พ.ศ. 2519) ออกตามความในพระราชบัญญัติป่าไม้ พุทธศักราช 2484 ว่าด้วยการแปรรูปไม้และมีไม้แปรรูป 3. ระเบียบกรมป่าไม้ ว่าด้วยตราประทับประจำต่อหนังสือกำกับไม้แปรรูปและหนังสือกำกับสิ่งประดิษฐ์เครื่องใช้หรือสิ่งอื่นใด บรรดาที่ทำด้วยไม้หวงห้าม พ.ศ. 2533 4. กฎกระทรวง ฉบับที่ 27 (พ.ศ. 2530) ออกตามความในพระราชบัญญัติป่าไม้ พ.ศ. 2484 ว่าด้วยการค้าหรือมีไว้ในครอบครองเพื่อการค้าซึ่งสิ่งประดิษฐ์ เครื่องใช้หรือสิ่งอื่นใดบรรดาที่ทำด้วยไม้หวงห้าม 5. ระเบียบกรมป่าไม้ ว่าด้วยการควบคุมการแปรรูปไม้ ตามพระราชบัญญัติป่าไม้ พ.ศ.2484 พ.ศ.2541 6. นโยบายกรมป่าไม้ เรื่อง การควบคุมการแปรรูปไม้ ตามพระราชบัญญัติป่าไม้ พ.ศ.2484 ลงวันที่ 2 ตุลาคม 2541 			

ขั้นตอนการส่งออกโดยละเอียด : ไม้และไม้แปรรูป

ขั้นตอนการส่งออก	หลักฐาน/เอกสาร ประกอบ	หน่วยงาน ที่ติดต่อ	ค่าใช้จ่าย	ระยะเวลา ดำเนินงาน
<p>1) กรณีที่ผู้ส่งออกทำการแปรรูปไม้ มีโรงงานแปรรูปไม้ หรือตั้งโรงค้ำไม้แปรรูปเอง</p> <p>1.1) ยื่นคำร้องขออนุญาตทำการแปรรูปไม้ ตั้งโรงงานแปรรูปไม้ หรือมีไม้แปรรูปไว้ในครอบครองแล้วแต่กรณี</p>	<p>กรณีบุคคลธรรมดา</p> <p>1) สำเนาทะเบียนบ้าน สำเนาบัตรประจำตัวของผู้ขอรับใบอนุญาต</p> <p>2) หลักฐานการมีสิทธิใช้สถานที่ขอรับใบอนุญาต</p> <p>กรณีนิติบุคคล</p> <p>1) สำเนาหรือภาพถ่ายทะเบียนบ้านของกรรมการผู้มีอำนาจลงชื่อแทนบริษัท (กรณีบริษัทจำกัด) หรือของหุ้นส่วนผู้จัดการ (กรณีห้างหุ้นส่วนนิติบุคคล) แล้วแต่กรณี</p> <p>2) หลักฐานการมีสิทธิใช้สถานที่ที่ขอรับใบอนุญาต</p> <p>3) สำเนาหนังสือรับรองของสำนักทะเบียนหุ้นส่วนบริษัทที่ออกให้ไม่เกิน 6 เดือน และนิติบุคคลนั้นต้องมีวัตถุประสงค์ตรงกับกิจการที่ขออนุญาต</p> <p>4) สำเนาใบสำคัญแสดงการจดทะเบียนนิติบุคคล</p> <p>5) กรณีผู้ขออนุญาตเป็นบริษัทจำกัด ให้นำสำเนานหนังสือบริคณห์สนธิและบัญชีรายชื่อผู้ถือหุ้นบริษัท</p> <p>6) แผนที่สังเขปแสดงสถานที่ประกอบกิจการ อาณาเขต และสถานที่ติดต่อข้างเคียง</p> <p>7) แผนผังแสดงตำแหน่งที่ตั้งเครื่องจักรแต่ละเครื่อง</p>	<p>- ฝ่ายอนุญาตอุตสาหกรรมป่าไม้ กองการอนุญาต , กรมป่าไม้ โทรศัพท์ : 0-2579-4852 โทรสาร : 0-2579-6533</p> <p>- สำนักงานป่าไม้จังหวัดหรือท้องถิ่นนั้น ๆ กรณีต่างจังหวัด</p>	<p>- ค่าธรรมเนียมใบอนุญาตตั้งโรงงานแปรรูปไม้โดยใช้เครื่องจักร คิดตามจำนวนแรงม้า แรงม้าละ 50 บาท</p> <p>- ค่าธรรมเนียมใบอนุญาตตั้งโรงงานแปรรูปไม้ โดยใช้แรงคนคิดตามจำนวนคนงานคนละ 10 บาท</p> <p>- ค่าธรรมเนียมใบอนุญาตทำการแปรรูปไม้เพื่อการค้าคิดตามปริมาตรไม้ที่ยังมิได้แปรรูป ลูกบาศก์เมตรละ 10 บาท</p> <p>- ค่าธรรมเนียมใบอนุญาตตั้งโรงค้ำไม้แปรรูป ฉบับละ 1,000 บาท</p> <p>- ค่าธรรมเนียมใบอนุญาตมีไม้แปรรูปชนิดอื่นเป็นจำนวนเกิน 2.20 ลูกบาศก์เมตร ไว้ในครอบครอง</p>	<p>- กรณีเป็นบุคคลธรรมดาใช้ระยะเวลาดำเนินการประมาณ 2-3 สัปดาห์</p> <p>- กรณีเป็นนิติบุคคลใช้ระยะเวลาดำเนินการประมาณ 1 สัปดาห์</p>
<p>1.2) จัดทำหนังสือกำกับไม้แปรรูป เพื่อนำไม้แปรรูปเคลื่อนที่จากสถานที่ที่ได้รับอนุญาต</p> <p>กรณีที่ผู้ส่งออกทั่วไป จะต้องขอหนังสือกำกับไม้แปรรูปจากผู้ผลิต หรือโรงงานค้ำไม้</p>	<p>-</p>	<p>- ฝ่ายด่านป่าไม้ สำนักป้องกันและควบคุมไฟป่า กรมป่าไม้ โทรศัพท์ : 0-2579-8606 โทรสาร : 0-2579-8606</p>	<p>ฉบับละ 20 บาท</p>	<p>1 วัน</p>

ขั้นตอนการส่งออก	หลักฐาน/เอกสาร ประกอบ	หน่วยงาน ที่ติดต่อ	ค่าใช้จ่าย	ระยะเวลา ดำเนินงาน
แปรรูปด้วยในขณะทำการซื้อสินค้า ทั้งนี้ เพื่อเป็นหลักฐานในการเคลื่อนย้ายไม้		ในกรณีอยู่ในเขตกรุงเทพฯ - สำนักงานป่าไม้จังหวัดหรือ ท้องถิ่นนั้น ๆ กรณีต่างจังหวัด		
2) ขอใบเบิกทางนำไม้แปรรูปเคลื่อนที่ เพื่อส่งออกตามแบบคำขอใบเบิกทาง นำไม้แปรรูปเคลื่อนที่ (มีอายุไม่เกิน 30 วัน แล้วแต่พนักงานเจ้าหน้าที่จะ เห็นสมควร)	1) บัญชีรายการไม้หรือของป่า 2) เอกสารหลักฐานแสดงการได้มาซึ่งไม้ หรือของป่า เช่น หนังสือกำกับไม้แปรรูป 3) หลักฐานอื่นตามที่อธิบดีกรมป่าไม้กำหนด	- ฝ่ายด่านป่าไม้ สำนักป้องกันและควบคุมไฟป่า กรมป่าไม้ โทรศัพท์ : 0-2579-8606 โทรสาร : 0-2579-8606 ในกรณีอยู่ในเขตกรุงเทพฯ - สำนักงานป่าไม้จังหวัดหรือ ท้องถิ่นนั้น ๆ กรณีต่างจังหวัด	- ค่าธรรมเนียมใบเบิกทาง ฉบับละ 20 บาท	1 วัน
3) ยื่นคำร้องขอหนังสือรับรองจากกรม ป่าไม้ ว่าเป็นไม้แปรรูปที่อยู่ในข่าย ผ่อนผันอนุญาตให้ส่งออกได้ตาม ประกาศของกระทรวงพาณิชย์	-	- ฝ่ายด่านป่าไม้ สำนักป้องกันและควบคุมไฟป่า กรมป่าไม้ โทรศัพท์ : 0-2579-8606 โทรสาร : 0-2579-8606 ในกรณีอยู่ในเขตกรุงเทพฯ - สำนักงานป่าไม้จังหวัดหรือ ท้องถิ่นนั้น ๆ กรณีต่างจังหวัด	-	ประมาณ 1 สัปดาห์
4) ขอจดทะเบียนเป็นผู้ส่งออก ซึ่งสินค้า มาตรฐาน (มส.1) กรณี เป็นผู้ส่งออกสินค้าไม้สักแปรรูป 4.1 กรณีเป็นนิติบุคคล	1) หนังสือรับรองการจดทะเบียนนิติบุคคล (ออกให้ ไม่เกิน 6 เดือนก่อนวันยื่น) 2) หนังสือบริคณห์สนธิ และข้อบังคับของบริษัท 3) สำเนาบัญชีรายชื่อผู้ถือหุ้นครั้งสุดท้าย 4) สำเนาบัญชีกำไรขาดทุนของรอบระยะเวลาบัญชี ครั้งครั้งสุดท้าย พร้อมรายงานของผู้ตรวจสอบบัญชี 5) หลักฐานการครอบครองสำนักงานที่ใช้ประกอบกิจการ ส่งออก	- สำนักงานมาตรฐานสินค้า กรมการค้าต่างประเทศ โทรศัพท์ : 0-2547-4749-50 โทรสาร : 0-2579-4748	- ค่าแบบพิมพ์คำร้อง ฉบับละ 5 บาท - ค่าธรรมเนียมยื่นคำร้องขอ 5 บาท - ค่าจดทะเบียนสินค้าละ 2,500 บาท - ค่าต่ออายุใบทะเบียน สินค้าละ 200 บาท	3-5 วัน

ขั้นตอนการส่งออก	หลักฐาน/เอกสาร ประกอบ	หน่วยงาน ที่ติดต่อ	ค่าใช้จ่าย	ระยะเวลา ดำเนินงาน
4.2 กรณีเป็นบุคคลธรรมดา	<p>6) หนังสือรับรองการเป็นสมาชิกของสมาคมการค้าที่มีวัตถุประสงค์เกี่ยวกับการส่งเสริมการค้าสินค้ามาตรฐานชนิดที่ขอจดทะเบียน</p> <p>7) หลักฐานการมีเงินทุนชำระแล้วไม่ต่ำกว่า 2 แสนบาท หรือหลักฐานอื่นเช่น Bank Statement</p> <p>8) ใบทะเบียนภาษีมูลค่าเพิ่ม (ภพ.20 หรือ ภค.21)</p> <p>9) สำเนาบัตรประจำตัวประชาชน สำเนาทะเบียนบ้าน และภาพถ่ายขนาด 2.5*3" จำนวน 2 ภาพของกรรมการผู้จัดการหรือหุ้นส่วนผู้จัดการหรือเจ้าของร้านแล้วแต่กรณี</p> <p>ใ้ยื่นหลักฐานเช่นเดียวกับกรณีนิติบุคคลและแนบเอกสารเพิ่มเติม ดังนี้</p> <p>1) สำเนาทะเบียนพาณิชย์</p> <p>2) สำเนาคำขอจดทะเบียนเปลี่ยนแปลงรายการฉบับนายทะเบียนรับรองปัจจุบัน และต้องมีเงินทุนจดทะเบียนไม่ต่ำกว่า 2 แสนบาท</p> <p>3) เอกสารที่แสดงว่าได้เคยประกอบอาชีพการค้าส่งออกมาก่อน เช่น ใบขนส่งสินค้าขาออก หรือหลักฐานที่แสดงว่าได้เคยส่งสินค้าออกไปต่างประเทศ</p>			
5) ยื่นคำร้องขออนุญาตส่งออกไม้แปรรูปตามแบบคำร้องคำขออนุญาตส่งออก* 5.1 กรณีเป็นไม้ยางพารา	<p>1) หนังสือแสดงกรรมสิทธิ์ที่ดินของสวนยางพาราได้แก่ โฉนดที่ดินหรือหนังสือรับรองการทำประโยชน์ (นส.3ก) ใดๆอย่างหนึ่ง</p> <p>2) หนังสือจากส่วนราชการที่เกี่ยวข้อง เช่น ที่ดินอำเภอ ป่าไม้อำเภอ สำนักงานเกษตรอำเภอ หรือสำนักงานกองทุนสงเคราะห์การทำสวนยางรับรองว่าที่ดินกรรมสิทธิ์ข้างต้นเป็นสวนยางพาราจริง (อย่างไรอย่างหนึ่ง)</p>	- สำนักบริการการค้าต่างประเทศ กรมการค้าต่างประเทศ โทรศัพท์ : 0-2547-4753-4 โทรสาร : 0-2547-4832	- ค่าแบบพิมพ์ คำขอและใบอนุญาตชุดละ 10 บาท	5 วัน

ขั้นตอนการส่งออก	หลักฐาน/เอกสาร ประกอบ	หน่วยงาน ที่ติดต่อ	ค่าใช้จ่าย	ระยะเวลา ดำเนินงาน
5.2 กรณีเป็นไม้สนและไม้อื่นที่ทำ ออกจากสวนป่าที่ปลูกขึ้น	3) ใบอนุญาตประกอบกิจการโรงงาน (รง.4) 4) หนังสือรับรองการอาบน้ำยาหรืออบแห้งไม้ยาง พาราที่ขอส่งออกจากโรงงานอุตสาหกรรม 5) บัญชีราคาสินค้า (Invoice) 6) Letter of Credit ชนิดเพิกถอนไม่ได้ 7) สัญญาซื้อขายระหว่างเจ้าของสวนยางพารา กับผู้ส่งออก			
6) ผ่านพิธีการศุลกากร ระบบ Manual	1) รับใบขนสินค้า ตรวจสอบพิธีการลงทะเบียนและสินค้าออก เลขที่ใบขนส่งสินค้า 2) เจ้าหน้าที่ประเมินตรวจสอบความครบถ้วนถูกต้อง ประเมินราคาสินค้าตรวจสอบการของเอกสาร/ตรวจสอบพิกัด/ราคา 3) บันทึกข้อมูลเข้าเครื่องคอมพิวเตอร์ 4) รับชำระภาษีอากร เงินประกัน หนังสือธนาคารค้ำประกัน 5) ลงทะเบียนตรวจปล่อยสินค้า 6) กำหนดชื่อผู้ตรวจปล่อยสินค้าเครื่องคอมพิวเตอร์ตรวจสอบ 7) เจ้าหน้าที่ตรวจของทุก shipment บันทึกผลการตรวจปล่อย เข้าเครื่องคอมพิวเตอร์ 8) ควบคุมการบรรจุของเข้าตู้คอนเทนเนอร์ 9) นำของออกจากการท่าเรือ ฯ ผ่านการตรวจสอบสินค้า ของศุลกากร	ส่วนการส่งออก กรมศุลกากร โทรศัพท์ : 0-2667-7242-43 โทรสาร : 0-2671-5331 สายด่วนกรมศุลกากร 1164	-ค่าธรรมเนียม ใบขนสินค้า 200 บาท -ค่าบันทึกข้อมูล เข้าระบบ 70 บาท	20 นาที
ระบบ EDI ผู้ส่งออกต้องจดทะเบียนเป็นผู้ใช้ EDI โดย ตรงกับกรมศุลกากร เลือกใช้บริการของบริษัทเอกชนผู้ให้บริการ EDI (VAN)	<u>ขั้นที่ 1</u> 1) บันทึกข้อมูล Invoice และใบขนสินค้า ผ่านโปรแกรมจัดทำ ใบขนสินค้า เข้าเครื่องคอมพิวเตอร์ของผู้ส่งออก 2) ส่งข้อมูลผ่านสายสื่อสาร เข้าเครื่องคอมพิวเตอร์ของ กรมศุลกากร	ส่วนการส่งออก สำนักงานศุลกากรท่าเรือกรุงเทพ กรมศุลกากร โทรศัพท์ : 0-2667-7242-43	-	ขึ้นอยู่กับระบบ ของซอฟต์แวร์

ขั้นตอนการส่งออก	หลักฐาน/เอกสาร ประกอบ	หน่วยงาน ที่ติดต่อ	ค่าใช้จ่าย	ระยะเวลา ดำเนินงาน
	3) เครื่องคอมพิวเตอร์ของกรมศุลกากรรับข้อมูลตรวจสอบความถูกต้อง ออกเลขที่ใบอนุญาตกำหนดเงื่อนไขการตรวจของ (Green line, Red line) แจ้งให้ผู้ส่งออกทราบผ่านสายสื่อสาร	โทรสาร : 0-2671-5331 สายด่วนกรมศุลกากร 1164		
	<u>ขั้นที่ 2</u> 1) ผู้ส่งออกพิมพ์ใบอนุญาต 2) ชำระค่าภาษีอากร ณ ที่ทำการศุลกากร (ถ้ามี) 3) ใบอนุญาตและเอกสารประกอบ			

หมายเหตุ : กระทรวงพาณิชย์ผ่อนผันอนุญาตให้ส่งไม้และไม่แปรรูปออกไปนอกราชอาณาจักรได้ในกรณีต่อไปนี้

1. ไม้ยางพารา ผ่อนผันอนุญาตให้ส่งไม้ยางพาราทั้งไม้ซุงและไม้แปรรูปออกไปนอกราชอาณาจักรได้ในกรณีที่ไม้ที่ขึ้นในที่ดินกรรมสิทธิ์ มีหลักฐานการซื้อขายเป็นเลตเตอร์ออฟเครดิตชนิดเพิกถอนไม่ได้ และเป็นไม้ที่ได้ผ่านการอบแห้งหรือจุ่มน้ำยาเคมีเรียบร้อยแล้ว
2. ไม้สน ผ่อนผันให้ส่งไม้สนทั้งไม้ซุงและไม้แปรรูปที่ตัดออกจากป่าที่หน่วยงานของรัฐจำเป็นต้องใช้พื้นที่ป่าบริเวณนั้นเพื่อประโยชน์ของหน่วยงานนั้น ๆ หรือที่ตัดออกจากการสงวนขยายระยะจากสวนป่าของกรมป่าไม้ หรือ ไม้สนประดิษฐ์ ที่ตัดจากสวนในที่ดินกรรมสิทธิ์ โดยจะให้ผู้ส่งออกได้ตามหนังสือรับรองของกรมป่าไม้
3. ไม้จากสวนป่าปลูก ผ่อนผันอนุญาตให้ส่งไม้ซุงและไม้แปรรูปที่ทำออกจากสวนป่าทั้งของรัฐและเอกชนได้ทุกชนิดทุกประเภท โดยจะอนุญาตให้ผู้ส่งออกได้ต้องมีหนังสือรับรองที่กรมป่าไม้ให้การรับรองมา
4. ผู้ส่งออกไม้สัก ไม้สักแปรรูป ต้องรายงานการส่งออกต่อ สำนักงานมาตรฐานสินค้า กรมการค้าต่างประเทศ ภายใน 15 วัน นับแต่วันส่งออก